М-СКИЙ ТРЕУГОЛЬНИК

№ 4
1990 ГОД

ИНФОРМАЦИОННЫЙ БЮЛЛЕТЕНЬ
ПО ПРОБЛЕМАМ АНОМАЛЬНЫХ ЯВЛЕНИЙ
ЛАТВИЙСКОЙ АССОЦИАЦИИ УФОЛОГИИ
И ЭНЕРГОИНФОРМАЦИОННОГО ОБМЕНА

□ *Сенсация!?*

КТО ВЫ, МИСТЕР ГОРБАЧЁВ?

По неподтверждённым данным, полученным из неофициальных источников, ещё ДВА ГОДА НАЗАД главный государственный астролог Бирмы вычислил, что Генеральный секретарь ЦК КПСС Михаил Сергеевич Горбачёв... в предыдущей своей жизни был бирманцем. Об этом якобы свидетельствует форма родимого пятна. Его очертания тютелька в тютельку совпадают с географией Бирмы.

Редакция в срочном порядке занимается поисками первоисточников по данному делу. Итоги работы и промежуточные результаты «Следствия по делу Горбачёва» незамедлительно будут сообщаться читателям.

Александр МУРАВЬЁВ.
Москва.

Действительный член Всесоюзного астрономического общества при Академии наук СССР биофизик Марк Авраамович Мильхикер рассказывает, что по существующей легенде документ был передан в 1976 году умирающим раковым больным врачу-туристу на Валааме и доставлен в Москву. Имя передавшего текст, род его занятий и имя человека, получившего от него текст, неизвестны. Несмотря на это, содержание послания заслуживает серьезного внимания.

М. А. Мильхикер и Г. В. Ивченко совместно проанализировали текст и, убедившись в достоверности его, в 1982 году довели до сведения советского правительства. (Ниже текст с сокращениями. — ред.)

ТРЕТЬЕ ПОСЛАНИЕ К ЧЕЛОВЕКУ

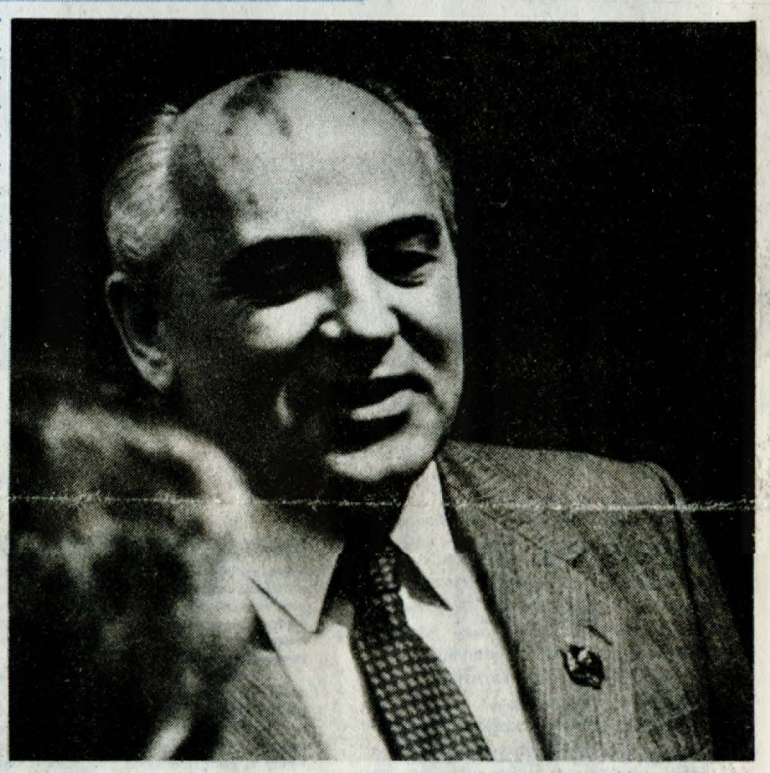

К разумным жителям Земли, называющим себя Человечеством, обращается Коалиционный Отряд Наблюдателей, в дальнейшем именующий себя КОН. Настоящее обращение КОН к Землянам является третьим по счету — контрольным. Первое обращение КОН передал в 576 году до Рождества Христова жителям крупнейшего в то время на Земле города Акурадхапура.

Второе обращение КОН передал в 711 году от Рождества Христова жителям крупнейшего в то время на Американском материке города — Ткаацеткоатль. Настоящее обращение КОН к землянам в основном идентично первым двум по содержанию, составлено на основных из сегодняшних языков Земли: на китайском, английском, русском и испанском.

Текст обращения откорректирован с учетом современного уровня знаний и заблуждений жителей Земли.

Целью обращения является предложение о проведении в некотором будущем переговоров между представителями Человечества и представителями Коалиции на предмет вступления Человечества в Коалицию. Поскольку переговоры станут возможными только после выполнения Человечеством некоторых предварительных условий, ниже приводятся эти условия, предваряемые для правильного их понимания краткими сведениями космогонического характера и сравнительной характеристикой образа мышления Человечества.

К настоящему времени Человечество составило себе более правильное представление о Вселенной, чем во времена I и II обращений. Действительно, разумная раса землян не является единственной во Вселенной. В остальном же большинство космогонических представлений и догадок являются ошибочными.

Является заблуждением вера ваших ученых в существование каких-то, пусть даже еще не открытых ими, незыблемых законов Вселенной и постоянстве мировых констант.

Так, гравитационная постоянная заметно меняется и в пределах вашей Солнечной системы, не говоря уже о более крупных масштабах. Незнание этого привело к существенным ошибкам в определении вами размеров галактики и расстояний до других галактик и вызвало появление ошибочной теории замкнутой Вселенной, а также теории разбегающихся вселенных.

Ошибочны представления о всеобщей трехмерности пространства, на которых прежде всего базируются космогонические воззрения. Мир хаотичен. В нем нет ничего незыблемого, в том числе и мерности. Мерность пространства во Вселенной колеблется, плавно меняется в весьма широких пределах. Наилучшим условием для возникновения органической жизни является мерность пространства, равная числу «Пи». Значительное отклонение от этой величины пагубно действует на живую природу.

В настоящее время в пределах Солнечной системы имеется мерность «+3.00017» и близость этого числа к целому значению — числу 3 ввела вас в заблуждение.

В окрестностях вашего скопления галактик дрейфует гравитационный циклон, имеющий мерность «—3,15», который может задеть краем вашу галактику, уничтожить органическую жизнь на всех планетах, на которых не будут приняты меры по защите.

В частности, это обстоятельство делает необходимым для вас вступление в Коалицию в сжатые сроки, самое позднее через 65 тысяч лет с момента передачи настоящего обращения. С тем, чтобы Коалиция успела оказать человечеству помощь в подготовке к циклону.

В настоящее время в вашей галактике насчитывается около 220 тысяч разумных рас, уже вступивших в Каолицию и около 1 тысячи рас, рассматривающих вопрос о вступлении. В том числе и вы. КОН просит не воспринимать предупреждение о циклоне как попытку воздействовать на ваш ответ.

Вы ошибаетесь по поводу вопроса о происхождении Солнечной системы и жизни на Земле. Солнечная система возникла из пылевого облака, засеянного строительными отрядами Коалиции в области Вселенной, отвечающей двум основным требованиям возникновения органической жизни. В области, достаточной удаленности от остальных звезд и имеющей мерность пространства, близкую к «Пи».

Вы ошибаетесь в уподоблении расы живому индивидууму, представляя в некотором будущем неизбежное старение и смерть Человечества.

В эволюционном процессе новые виды живых существ происходят от некоторых старых видов. Вашей заботой должно стать, чтобы новые расы Земли произошли от вашей. Именно это должно определить стратегию разумной расы. Между тем, по наблюдениям КОН, Человечество совершенно не руководствуется такой или подобной стратегией, предоставляя свое развитие воле случая и направляя все усилия на удовлетворение кратковременных потребностей.

Не следует думать, что Ваши заблуждения являются случайными. Они неизбежны и устойчивы в силу специфики вашего мышления, краткому анализу которого посвящается следующая глава.

Мышление живой материи, само существование и развитие живой материи имеет общую основу. И то, и другое является противоречием энтропии. В мышлении это противоречие проявляется в поиске логичности. Основой вашей логики является понятие «Да» — «Нет», как якобы реально существующие и многократно проявляющиеся при ступенчатом анализе любого сложного вопроса. При этом число ступеней в анализе конечно даже когда вы сами исследуете сложные проблемы. Поиск сводится к выбору одного из двух, где два — число возможных ступеней, тогда как наиболее правильное решение чаще всего лежит между ними.

Пользуясь вашим математическим языком, можно сказать, что ваша логика базируется на дискретном фундаменте вместо непрерывного. Причем, принята за основу примитивная функция, имеющая всего два значения. Отсюда напрашивается неизбежный вывод, что если ваш метод оценки бытия и можно назвать вымышленным, то эта система мышления является самой примитивной из всех возможных.

Дискретность логики и принцип счета принуждает вас полагать число признаков предмета конечным и давать каждому из них название. Отсюда появляется весьма сомнительная возможность отчленять одни признаки от других. Прием, называемый вами абстрагированием. Движение по ступенькам абстрагирования ко все более общим признакам считается единственно верным путем познания, истины, между тем как это движение является движением, уводящим в обратную сторону, во тьму. Ваши философские системы теряют ориентировку в реальном мире и на тупиковой точке своего движения, на бессмысленный вопрос о первичности материи или духа дают диаметрально противоположный ответ.

Уже в течение нескольких тысяч лет КОН наблюдает практически непрерывные войны, ведущиеся между собой, и при естественном течении исторических процессов ваши войны могли бы пойти на убыль не раньше, чем через 12 тысяч лет. Но КОН не может даже утверждать, что эти войны не прекратятся в ближайшие 100 лет. Мы с большим затруднением можем делать прогнозы из-за резкой дискретности ваших социальных устройств и внешнеполитических состояний. Только последнее воображение позволяет нам считать не безнадежным настоящее обращение, ибо естественно, что соглашение Человечества и Коалиции может быть достигнуто только после ликвидации воинственных привычек Человечества.

Развитие техники само по себе, безусловно, благотворно и призывает КОН благосклонно относиться к Человечеству как к разумной расе, но фетишизация техники и тем более отведение ей такой роли, что она становится основной характеристикой вашей цивилизации, настораживает нас.

КОН не отстраняется от контактов с Человечеством и отдельными Представителями.

Устав Коалиции, описание ее структуры и описание ее деятельности могут быть переданы Человечеству для ознакомления без каких-либо предварительных условий по первому требованию, обнародованному правительством одного из четырех государств и секретариатом Лиги Наций.

Человечество оказалось бы бесполезным для Коалиции, равно как и Коалиция для Человечества, без перестройки Человечеством логического фундамента своего мышления. В таком случае мы Бессильны оказать вам помощь даже в защите от циклона.

Как нам представляется, на работу по перестройке логического фундамента Человечеству понадобиться 60—70 тысяч лет, что ввиду грозящей Человечеству опасности является крайним сроком. Нужно прекратить бессмысленные распри, согласиться с концентрацией усилий в этом длительном процессе перестройки мышления, ибо ознакомление одного из воюющих народов с принципами непрерывного логического мышления было бы аналогично вручению абсолютного оружия и в конце концов привело бы к гибели.

Феномены М-ского треугольника

И ещё раз об М-ском треугольнике

Об аномальных зонах, подобных «М-скому треугольнику», написано уже достаточно много, но для формирования у читателя более полной картины, хочу поделиться личными наблюдениями и ощущениями, полученными в результате пребывания в нескольких «треугольных» зонах. В первую очередь, хочу сразу ответить всем тем, кого преследует желание посетить «М-ский треугольник» (а чаще всего спрашивают местонахождение Зоны «Д» или любой другой, поближе к дому, чтобы, не очень напрягаясь, вступить в контакт с представителями ВЦ) — подумайте, какие цели Вы преследуете? Если Вами движет любопытство, желание удостовериться или, наоборот, опровергнуть материалы прошлых публикаций — настоятельно рекомендую Вам оставаться дома. Ибо «контакт», если он и состоится, то не с братьями по разуму, а скорее, не с самыми достойными его представителями. ЭКСПЕРИМЕНТ РАДИ ЭКСПЕРИМЕНТА — НЕДОПУСТИМ!

Зона принимает не всех. В этом мы убедились на третий день пребывания в «М-ском треугольнике», наблюдая, с какой поспешностью глубокой ночью, под дождем наскоро собрав палатки, в спешке забыв продукты, группа студентов с застывшим ужасом на лицах буквально убегала прочь из Зоны. А за сутки до этого точно так же были «выдворены» двое человек, которые настойчиво все происходящее вокруг тщетно пытались «втиснуть» в узкие рамки привычной для большинства из нас догматично-материалистической науки.

Вопрос скептика: а поставлена ли нами последняя точка в науке! И, если нет, имеем ли мы право любое новое, непонятное еще явление сразу пытаться объяснить, или же должны принять его за отправную точку и, вооружившись уже накопленными знаниями, двигаться дальше, во имя постижения Истины!

...Во время беседы у костра с членами только что прибывшей экспедиции доктора А. В. Золотова, меня в то же время наблюдают примерно в полутора километрах от лагеря, в лесу (мыслѐнно, кстати, я был именно там). Что это? «Фантом мысли»? Астральный двойник? Попытку объяснения такого явления предприняли в свое время такие исследователи астрального плана, как Лидбитер, Лефран, Папюс. Дюрвиль пишет: «В некоторых обстоятельствах помимо материализации астральное тело могут видеть люди, которые в нормальном состоянии не обладают астральным зрением... Душа, облегченная наружно своим астральным телом и, может быть, эфирным, устремляется с быстротой молнии к близким людям, чтобы известить их о том, что происходит или уже произошло...» Итак, одна версия есть, будут ли другие, отличные от этой? Потому что этот случай, как впоследствии выяснилось, не единичный, и подобное «раздвоение», но уже другого участника нашей экспедиции — моей жены Наташи, наблюдалось несколькими людьми здесь, в Риге.

К вопросу о нашей психической полноценности: несколько участников экспедиции подверглись проверке до и после посещения Зоны. Изменения есть, но у всех в лучшую сторону.

Погода стояла, несмотря на позднюю осень (хотя — середина октября на Урале это уже начало зимы) — превосходная. Спали очень мало, да и не хотелось спать: днем — «обходы» и биолоцирование местности, вечером — заготовка дров и ужин, ночью — завораживающие беседы у костра, обмен информацией, полученной за день, предварительные выводы.

Постоянно велся контроль за состоянием здоровья. Быстро привыкли к «аномальному» кровяному давлению: без всякого отражения на самочувствии давление доходило до отметки 210. И это при повышенных физических нагрузках. Среди нас только трое — туристы «в законе», остальные же на туристском лексиконе — «чайники». Пробовали сбить давление применением двойной дозы импортного лекарства — безрезультатно.

Первый контакт, правда односторонний, состоялся сразу по прибытию к месту и разбивке лагеря. Отойдя шагов на пятьдесят в лес за первой порцией дров, я почувствовал непонятное воздействие извне...

Около пяти минут я стоял с «отключенным» сознанием, добровольно (и даже с долей радости) отдавшись на суд пока еще таинственных незнакомцев. Очень боялся, что по каким-нибудь параметрам (вспомните «бактерии мысли») я им не подхожу, и контакты на этом закончатся. Опасения, к счастью, оказались безосновательными, но об этом ниже...

Один из дней был посвящен поискам загадочного болота, на котором якобы собраны все чудеса Зоны, в том числе — и лешии с привидениями. Длинный переход вдоль реки, затем вверх на гору. Движемся, в основном полагаясь на инструкцию, и вдруг попадаем в «магнитную ловушку». Куда бы не поворачивала группа, компасы дружно показывали, что движемся точно на север. Опускаются сумерки. Принимаем решение идти назад к лагерю через лес.Геннадий предлагает азимут 330, но уже через 30 метров север «переносится» на пятьдесят градусов влево.Небольшое совещание, и идем назад прежней — длинной и грязной дорогой...

Стоящая неподалеку лагерем соседняя экспедиция была оснащена походной лабораторией. Взяв образцы породы, почвы,растительности на месте «Магнитной ловушки» и поколдовав над ними с помощью каких-то приборов, соседи делают вывод: залежей магнитной руды тут нет,то есть это не магнитная аномалия. Есть предположение, что группу сознательно «уводили» от места, где пребывание по каким-то причинам нежелательно.

Были обследованы места посадок НЛО — этакие круги с потерявшей цвет травой. (После проведенной экспертизы в штатной лаборатории были получены интересные результаты: у травы в верхней ее части на семь сантиметров полностью уничтожен хлорофилл, а почва — абсолютно стерильная, без единой бактерии. Биорамки показали резкую остаточную отрицательную энергетику на краях кругов и сильную положительную в их центрах. Вечером у костра один из соседей рассказывал о встрече с двумя существами. Встреча состоялась у реки. Существа были гуманоидного типа, чуть выше среднего человеческого роста в плотно облегающей, светящейся лунным светом одежде — был отчетливо виден каждый мускул неплохо сложенных тел, только вместо головы — «ведро», из верхней части которого бил яркий луч. Наш сосед оказался парнем не из робких (он работает на Дальнем Востоке лесником) · с криком: «Эй, мужики! Вы что это ведра на головы напялили?!» — стал «их» преследовать. Но «они» решили от общения отказаться и быстро удалились вниз по реке.

По вечерам Виктор, исследователь-одиночка из Перми, часто заходит к нам «на огонек» — у него медведи утащили валенки со спрятанными в них продуктами.Мы его угощаем ужином, чашкой чая. Время от времени он достает свой блокнот и огрызком карандаша записывает какие-то таинственные знаки-символы.

— Они проецируются у меня прямо на сетчатке глаза, — говорит Виктор. Часть полученных им знаков уже опубликована в предыдущих выпусках бюллетеня.

(Окончание на стр. 13).

Великие контактёры прошлого

История нашей цивилизации хранит имена многих видных ученых, политических и религиозных деятелей, писателей, творцов искусства, о которых, кажется, известно все. И все же их жизнь нередко содержит такие обстоятельства и факты, которые по разным причинам или забыты, или старательно замалчиваются.

«М-ский» треугольник», беря на себя миссию заполнить эти существенные пробелы, предполагает в дальнейшем публиковать сведения, позволяющие восстанавливать купюры в портретах великих людей.

Эммануэль Сведенборг (1688-1772)

Он родился в Стокгольме. Его отец, Эспер Сведберг (1653-1735) — шведский ученый, профессор богословия в Уппсале, потом епископ, не подвергал сына никакому конфессиональному принуждению. После поступления в Уппсальский университет Э. Сведенборг близко познакомился с главными учениями протестанской церкви, которые глубоко его возмутили. Возникшие антипатии к принятой теологии побудили его отдаться мирским наукам. Э. Сведенборг занялся классическими языками и литературой, математикой и естествознанием.

По отзывам специалистов его работы по математике, астрономии, механике, минералогии, горному делу, научной космогонии и устройству государства отличались богатством собранных фактов, стремлением возвести эти факты к общим и окончательным принципам. Труды Сведенборга сыграли существенное значение в создании основ научной атомистики. Он был избран членом Стокгольмской и почетным членом Петербургской Академии наук.

Шведский король Карл XII назначил Э. Сведенборга ассесором Горной коллегии в Стокгольме, а королева Ульрика-Элеонора возвела семью Сведбергов в высшее сословие с правом на фамилию Сведенборг, принадлежавшую, более знатной линии их рода.

Все эти, а также другие сведения можно почерпнуть в энциклопедических изданиях. А вот самое интересное для нас. В 1745 г. Сведенборг находился в Лондоне. Обедал он здесь в одной и той же таверне, где имел в своем распоряжении комнату. Здесь он мог в уединении отдаваться размышлениям. Однажды, будучи голодным, ученый ел более обыкновенного и вдруг увидел, что комната стала заполняться каким-то туманом, а на полу появилось множество разных гадов. Туман перешел в густую тьму. Когда она рассеялась, гадов больше не было, а в углу комнаты Э. Сведенборг увидел сидящего человека, окруженного ярким сиянием. Человек сказал ему: «Не ешь так много!».

В тот же момент Э. Сведенборг перестал видеть что-либо, а когда зрение стало понемногу возвращаться, он был один. На другую ночь человек в сиянии явился опять, одетый в красную мантию и сказал ему: «Я Господь Бог, Творец и Искупитель, и Я избрал тебя, чтобы раскрыть людям духовный смысл Священного Писания. Я сам укажу тебе, что ты должен будешь писать».

После этого Сведенборг стал переноситься духом в небо, ад и (промежуточный) мир духов, где виделся и беседовал со многими известными ему лицами, недавно, а частью давно умершими. По возвращению в Швецию, следуя указаниям из духовного мира, он отказался от государственной службы и от научных занятий. При непрерывном, как ему казалось, внушении свыше было написано около 70 мистических творений.

Свое основное теософское сочинение в 8-ми томах 'ArcalaCoelestia' («Небесные тайны») Э. Сведенборг издал в Лондоне в 1749-1756 г.г. Содержание этого труда раскрыто в подзаголовке: «Небесные тайны, находящиеся в Св. Писании, или в Слове Господа, с диковинами, виденными в мире духов и в небе ангелов». Форма сочинения — непрерывный подробнейший комментарий двух первых книг Пятикнижия Моисея (стих за стихом). Задача толкования — показать внутренний смысл каждого стиха и каждого слова Библии.

В России, как часть большого творения Э. Сведенборга 'Delitie sarientiae', был издан русский перевод первый, большой и важнейший раздел этого сочинения (см: Э. Сведенборг —«Увеселения премудрости о любви супружественной». М.:Издательство «Мусагет». 1914). На странице I читаем: «...все здесь изложенное, действительно, — мною видено и слышано, не в каком-либо состоянии мысли усыпленной, а всовершенном бдении... Господь открыл внутренние начала мысли и духа моего и посредством этого я введен в состояние быть в Мире Духовном с Ангелами, находясь при том и в Мире Естественном с Человеком, что и продолжается уже около двадцати пяти лет.»

Среди многочисленных сочинений этого периода отметим 'De telluribus' (Лондон, 1758 г.), где дается описание планет и их жителей по наблюдениям Сведенборга, посещавшего их «в духе». Обитатели этих планет суть натуральные люди разного качества, которые, как и мы, после смерти становятся духами небесными или адскими.

В том же году вышло самое содержательное и любопытное сочинение «О небе, аде и мире духов». Известный русский писатель по спиритизму А. Н. Аксаков издал в 1863 году в Лейпциге на русском языке книгу «О небесах, о мире и об аде, как то видел и слышал Э. Сведенборг». Известен также ряд толкований «Апокалипсиса».

Отметим, что учение Э. Сведенборга о предметах божественных не имело никаких книжных источников. Богословских и мистических сочинений он вовсе не читал. В этот период своей жизни он воздерживался от самостоятельного мышления, записывая лишь явления своего духовидения и те мысли, которые считал прямо внушенными или продиктованными ему свыше.

Э. Сведенборг раньше Э. Канта понял и признал относительный, субъективный характер нашего пространства, времени и всего определяемого ими механистического порядка вещей. В 1770 году, во время путешествия в Лондон, он заболел, больше недели спал, не просыпаясь,а по пробуждении предсказал день своей смерти.

Приверженцы учения Э. Сведенборга образовали в 80-х годах XVIII веке в Лондоне секту сведенборгиан, распространившуюся по Великобритании и Америке.

Составил В. Захаранс.

ТРЕУГОЛЬНИК

С какой цивилизацией вы общаетесь? (с)

Уважаемый читатель! Сообщаемые вами данные имеют большую ценность для нашей цивилизации. От вашей помощи зависит будущее нашей планеты. Всё увиденное немедленно необходимо восстановить в памяти, выехав на местность, записать в данную анкету и направить по адресу:

226057, г. Рига, ул. Кнориня, 20, Латвийская ассоциация уфологии и энергоинформационного обмена

Прежде чем заполнять, изучите анкету. Цифру пункта, соответствующую ответу «да» закрасьте красным цветом.

СВЕДЕНИЯ О НАБЛЮДАТЕЛЕ: | 1 | фамилия _____
| 2 | имя _____ | 3 | отчество _____ | 4 | пол _____
| 5 | полных лет _____ | 6 | образование _____

76 | 7 | профессия _____ | 8 | семейное положение _____
| 9 | адрес _____

| 10 | телефон рабочий _____ | 11 | домашний _____

II КОНТАКТ ТРЕТЬЕГО РОДА (выход из НЛО гуманоидов, вступление с ними в контакт, диалог с ВЦ).

77 **КОГДА ПРОИЗОШЛО НАБЛЮДЕНИЕ?**
| 12 | год _____ | 13 | месяц _____ | 14 | дата _____ | 15 | время _____

78 **МЕСТО НАБЛЮДЕНИЯ**
| 16 | страна _____ | 17 | республика _____
| 18 | область _____ | 19 | район _____
| 20 | ближайший город _____ | 21 | ближайший населенный пункт _____

79 **СХЕМА МЕСТА НАБЛЮДЕНИЯ**
(сделай чертёж места контакта и его ближайших окрестностей: дорог, зданий, леса, поля, обстановки квартиры и т. д., обозначьте своё местонахождение в момент наблюдения — ●, место нахождения гуманоидов или энергетического сгустка — ☆, Солнца—О, Луны— ☽, путь движения — ⌒⌒ и т. д.).

80 **ПОГОДНЫЕ УСЛОВИЯ**
| 22 | облачность _____ | 23 | ветер _____ | 24 | видимость _____ метров
| 25 | туман _____ | 26 | осадки _____ | 27 | температура воздуха _____

81 **СОСТОЯНИЕ АТМОСФЕРЫ**
| 28 | гроза, молния | 29 | зарница | 30 | мираж | 31 | явление галло | 32 | радуга
| 33 | северное сияние | 34 | _____

82 **ЧТО ДЕЛАЛИ НА МОМЕНТ НАБЛЮДЕНИЯ?** | 35 | _____

83 **НАБЛЮДЕНИЕ ПРОИЗВОДИЛОСЬ**
| 65 | глазами без очков | 66 | глазами в очках | 67 | через окно
| 68 | в бинокль | 69 | в подзорную трубу | 70 | _____

84 **КАК ДОЛГО ПРОДОЛЖАЛСЯ КОНТАКТ?**
| 71 | _____ часов | 72 | _____ минут | 73 | _____ секунд.

85 **ОБЩЕЕ КОЛИЧЕСТВО НАБЛЮДАЕМЫХ ГУМАНОИДОВ ИЛИ ЭНЕРГЕТИЧЕСКИХ СГУСТКОВ** | 74 | _____

86 **ОСВЕЩЕНИЕ МЕСТНОСТИ**
Естественное: | 75 | солнце | 76 | луна | 77 | _____
Искусственное: | 78 | городское освещение | 79 | _____

87 **СОХРАНИЛИСЬ ЛИ СЛЕДЫ ВОЗДЕЙСТВИЯ ГУМАНОИДОВ ИЛИ ВЫСШЕГО РАЗУМА?**
| 81 | следы на земле | 82 | стойкий запах | 83 | металлические предметы | 84 | неметаллические предметы | 85 | магнетизм | 86 | радиоактивность | 87 | засвечивание фотоплёнок | 88 | ионизация | 89 | следы на коже | 168 | шрамы, швы | 90 | поведенческие отклонения | 91 | физиологические нарушения | 92 | влияние на восприятие | 93 | невроз, психоз | 94 | ошибки, помехи в электронных приборах | 95 | явления конденсации (водяной пар) | 97 | _____

88 **ФИКСАЦИЯ** | 108 | фотография | 109 | кинопленка | 110 | видео | 111 | _____

89 **СИМВОЛ ЦИВИЛИЗАЦИИ, ОБЩАЮЩЕЙСЯ С ВАМИ**
(обычно передаётся одним из первых и последним). Запросите.

17. Другой вид:

С какой цивилизацией вы общаетесь? (с)

90 **НА МОЙ ВЗГЛЯД ЭТА ЦИВИЛИЗАЦИЯ**
|282| «белая» |283| «серая» |284| «чёрная».

91 **БЫЛИ ЛИ В КОНТАКТЕ СЛОВА:**
|285| смерть |286| убью |287| украду |288|_____

92 **В КОНТАКТЕ ДАВАЛОСЬ ПРАВО ВЫБОРА**
|289| да |290| нет |291| не акцентировалось внимание.

93 **КОНТАКТ ПРЕДСТАВЛЯЛ ИЗ СЕБЯ**
|292| телепатическую передачу в мозг |293| набор картинок или символов |294| стихи |295| текст, передаваемый через авторучку на лист бумаги |296| _____

94 **КОНТАКТ БЫЛ**
|297| односторонний |298| двухсторонний |299| задавал вопросы |300| получал ответы на вопросы |301| ждал получаемой информации |302| _____

95 **НА МОЙ ВЗГЛЯД КОНТАКТ СОСТОЯЛСЯ С**
|303| астральным планом |304| ментальным планом |305| огненным миром |306| планетарными цивилизациями |307| миром интуиции |308| миром нирваны |309| миром монадическим |310| миром божественным |311| _____

96 **НА КОНТАКТ ВЫШЕЛ ПРИ ПОМОЩИ**
|312| молитвы |313| мантры |314| через свой позывной символ |315| случайно |316|_____

97 **Я МОГУ СЕБЕ ПОЗВОЛИТЬ**
|317| иногда выпить спиртное |318| закурить сигарету |319| перейти улицу на красный светофор |320| пройти по газону |321| выругаться нецензурно бранью |322| _____

98 **ДЛЯ ВХОДА В КАНАЛ СВЯЗИ МНЕ НЕОБХОДИМО**
|323| сосредоточиться |324| тёмное время суток |325| нарисовать мысленно что-то |326| лечь на постель |327| включить музыку |328| начать что-то читать |329| _____ минут настройки |330| включаюсь сразу |331| _____

99 **В КОНТАКТЕ ПОЛУЧАЮ ИНФОРМАЦИЮ ПО**
|332| физике |333| химии |334| философии |335| биологии |336| геологии |337| астрономии |338| _____

100 **КОНТАКТ МНЕ НУЖЕН ДЛЯ**
|339| контакта |340| спасения цивилизации |341| для удовлетворения своего я |342| для своего лечения |343| _____

101 **КОНТАКТИРУЮ**
|344| _____ лет |345| _____ месяцев |346| _____ дней.

102 **ВЫХОЖУ НА СВЯЗЬ**
|347| когда хочу |348| раз в день |349| раз в неделю |350| _____

103 **МОЯ ЦИВИЛИЗАЦИЯ**
|351| называет себя _____ |352| моя цивилизация живет на планете_____

104 **ПОСЛЕ КОНТАКТА САМОЧУВСТВИЕ**
|353| улучшилось |354| ухудшилось |355| осталось без изменений.

105 **КАКИЕ ДРУГИЕ СИМВОЛЫ ВЫ ПОЛУЧИЛИ В КОНТАКТЕ (записывать обязательно в переданной последовательности)**

106 **ПОСЛЕ КОНТАКТОВ У МЕНЯ**
|356| появилось ясновидение |357| улучшилась экстрасенсорика |358| я стал лечить людей |359| _____

107 **ДЛЯ ПРОВЕРКИ КОНТАКТА Я**
|360| читал в середине молитву |361| крестил гуманоида и энергетический сгусток |362| _____

108 **ПОСЛЕ ЧЕГО СВЯЗЬ С ВЦ**
|363| пропала |364| осталась устойчивой |365| получал знак одобрения |366| _____

109 **ДОПОЛНИТЕЛЬНЫЕ СВЕДЕНИЯ О КОНТАКТЕРЕ**
|367| я окрещён |368| я верю в Бога |369| я верю в Высший Разум, Абсолют |370| я ношу крестик |371| я венчан в церкви |372| я ношу обручальное кольцо |373| я хожу в церковь_____раз в _____ |374| _____

110 **В КОНТАКТЕ ПРИСУТСТВОВАЛА РЕЛИГИОЗНАЯ ТЕМАТИКА В ВИДЕ**
|375| изображений икон |376| ликов святых |377| показывали церкви или их фрагменты |378| было слышно хоровое пение |379| колокольный звон |380| _____

111 **ВЕРИЛИ ЛИ ВЫ ДО КОНТАКТА В НЛО И ВЫСШИЙ РАЗУМ?**
| 165 | да | 166 | нет.

112 **МОЖНО ЛИ УПОМИНАТЬ ВАШЕ ИМЯ В СВЯЗИ С ДАННЫМИ НАБЛЮДЕНИЯМИ?**
| 167 | _____

113 **Краткое описание контакта с учетом не вошедших в анкету данных и переданных ВЦ знаний, рисунков** (зарисовать обязательно в переданной последовательности).

БЛАГОДАРИМ ВАС ЗА ОКАЗАННУЮ ПОМОЩЬ!

Подпись контактёра_____

И-СКИЙ

КТО ЖЕ БЫЛ „ХУДОЖНИКОМ“?!

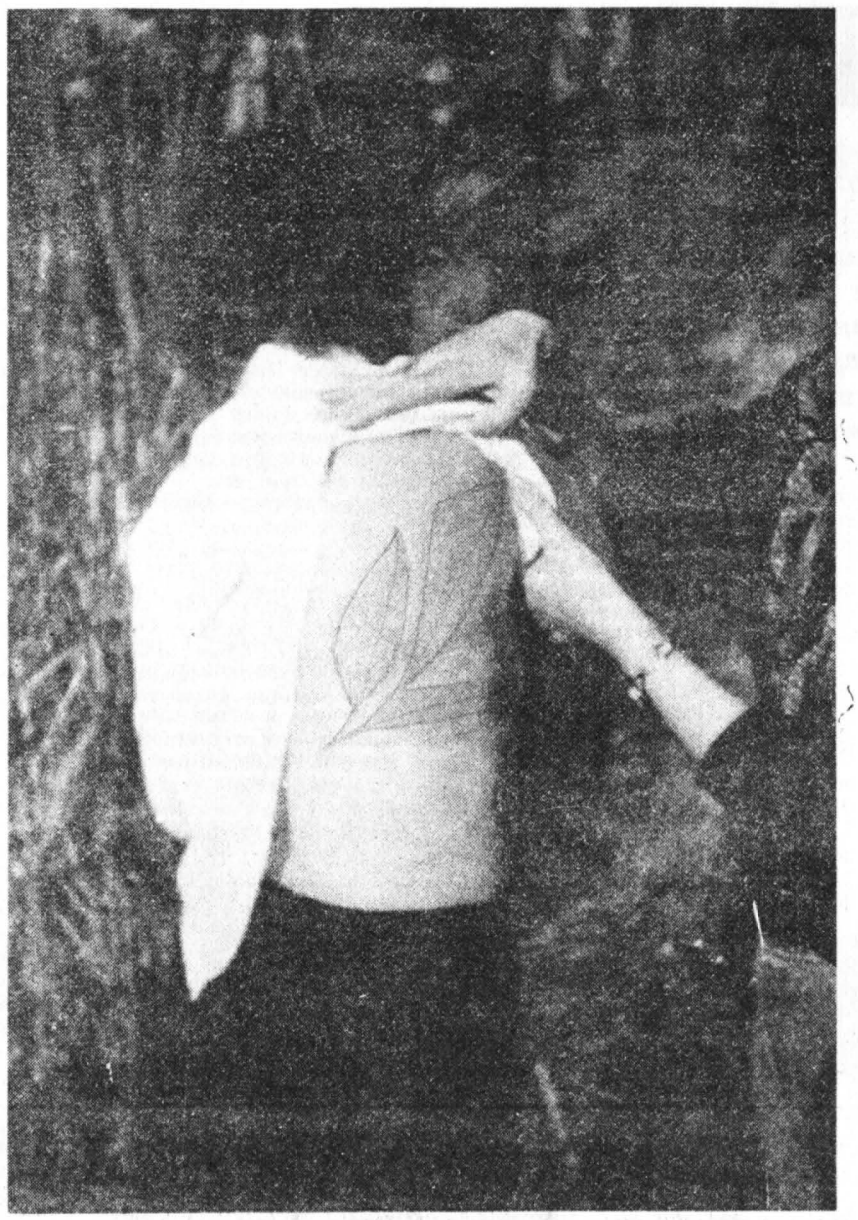

Почти каждый день жизнь преподносит новые загадки тем, кто пытается разобраться в аномальных явлениях.

Более всего в июне уфологи Латвийской ассоциации ждали 19, 20 и 21 числа. В эти даты, если верить контактерам, и должен был Христос посетить Землю. Одна из экспедиций работала на Алтае. Другая — изучала Прибалтийские аномальные зоны.

Светопредставления в эти дни не случилось. Единственное, под Мадоной (Латвия) в ночь с 18 на 19 июня «кружило» более десяти НЛО. Но...

Жительница Риги Тамара Григорьевна Дайлитко 21 июня загорала с мужем под щадящим балтийским солнцем в устье Лиелупе. Загорала лёжа на спине но осталась не довольной результатом — кожа была даже не покрасневшей. Каково же было удивление Тамары Григорьевны, когда вечером заболела словно от ожога ее спина. А посмотрев в зеркало, она «обалдела» в прямом смысле — на полспины красовался огромный «ожог-цветок», а точнее ветка с тремя огромными листами, причем это было не только точная форма трилистника; на ветках и листьях неизвестного растения вырисовывались изящные жилки. Остальная часть спины оставалась белой.

Заподозрить блеф было невозможным. Казалось картину писал профессиональный художник...

В республиканской больнице на феномен сбежались посмотреть почти все врачи. Проведенные исследования ничего не прояснили: радиационный фон тела не зафиксирован, анализы крови нормальные. Врачи развели руками и прописали противоожоговые мази. Хотя и выдвинули версию о лучевом воздействии, вспомнив, что у некоторых жителей Херосимы и Нагасаки после ядерной бомбардировки тоже проявились ожоги в виде ветки с листьями. И считают, что источник излучения следует искать в местной промышленности. Но по предварительным данным, вблизи нет радиационноопасных объектов, связанных с человеческой деятельностью.

Предположительно «рисунок» мог появиться и после мощного, глубокого фотонного проникновения в данном участке кожи (источник — не только Солнце) или после воздействия жесткого космического облучения, например, рентгеновскими частицами. Но почему и кто «запрограммировал» такой рисунок?!

Подобные случаи, не связанные ни с чем, уже бывали в истории. Однажды даже появился «загар» в виде Собора Парижской Богоматери. Категоричных объяснений пока феномену нет. Физики пытаются подвести под него множество факторов и условий: оптические возможности атмосферы, влажность воздуха, рождающиеся в атмосфере «линзы» и «зеркала». Хотя вероятность такого «миража» и воздействия на одиноко загарающего человека, очевидно, ничтожна. Тем более, что женщина была в купальнике, а ожог равноценен и на открытых участках кожи, и под лямками купальника. А осмотрев местность, мы не обнаружили ни одного растения, у которого были бы листья подобной величины и формы. Кроме того, можно с уверенностью заключить, что солнечные лучи не смогли бы нанести такой ожог. Ведь для того, чтобы рисунок получился таким четким, как есть, необходимо мгновенное и точное воздействие. Солнце же меняет свое положение на небосводе, и его энергия дала бы размытые очертания. Кроме того, в этот день, 21 июня, ещё у нескольких жителей Риги, в основном детей, появились подобные отпечатки на различных участках тела. Может быть такие случаи были зарегистрированы и по всему миру...

Можно выдвинуть гипотезу с привлечением потусторонних сил, астральных проявлений или инопланетно-космического участия. Кстати, Тамара Григорьевна призналась, что на какое-то мгновение, как ей показалось, она уснула и видела «явственный» сон, а именно — к ней явился некто серебристый в человеческом облике. А сенситивы, обследовав местность, где все это случилось, обнаружили мощную аномалию: участок на метр с «космической» положительной энергетикой, и как раз там, где лежала женщина.

Есть еще одна гипотеза. Часто контактеры рассказывают, что перед общением с Богом они видели светящийся «лист-трилистник». А когда они увидели фотографию данного феномена — однозначно признали сходство. Так может это знак Божий?! Так чем же отличилась Тамара Григорьевна? Крещеная, но в церковь не ходила, не верила. Статьями об аномальных явлениях не зачитывалась. Обыкновенная труженица. Изучение ее гороскопа ничего не прояснило: она Весы года Крысы. Так что, почему выбор пал именно на нее — тоже загадка.

В довершение можно сказать, что «загар» медленно, как обычный, тускнеет. Экстрасенсорных способностей женщина в себе пока не обнаружила, хотя ее биополе, как выяснилось, очень сильное и положительное. Единственное, все часы в доме — и настенные, и наручные, и электронные, и механические стали убегать вперед примерно на полчаса в сутки. Часовщики, проверив их на электронной аппаратуре, заверили, что механизмы отрегулированы очень точно. Вот такая хрональная загадка вдобавок к «солнечной».

Павел МУХОРТОВ.
Фото автора.

Воронеж — Мекка инопланетян

Генрих Михайлович Силанов руководит специальной лабораторией Воронежской географической экспедиции. На беседу он пришел, захватив с собой целый портфель с письмами, рисунками очевидцев. Ему слово.

— За сентябрь—октябрь 1989 года, да и в этом году у нас накопилось много наблюдений пролетов, зависаний и приземлений НЛО. В Южном парке, например, только в течение недели было десять посадок с выходом гуманоидов и контактами третьего рода, когда между людьми и пришельцами осуществляется телепатическая связь или же непосредственное общение.

Вот хроника только одного дня — 5 апреля. Председателя одного из колхозов НЛО буквально загнал в кювет. Объект гонялся за ним в течение 20 минут, не давая машине ехать. Около 20 часов в поселке Графское приземлился НЛО, распугав механизаторов. Аналогичное происшествие — около 22 часов вечера возле котельной заповедника. В нее вошел гуманоид очень высокого роста.

Для проверки сообщений у нас разработана собственная методика. Это не только биолокация, которая дает очень хорошие результаты. Сейчас мы внедряем новый прибор. Этот магнитометр хорош тем, что, работая в зонах, где существуют большие помехи от промышленности, он маловосприимчив к ним. На местах посадок НЛО к работе с этим прибором привлекались независимые операторы, которые получили интересные результаты.

Не сомневаюсь, что нас уже давно посещают, что уже давным-давно существовали палеоконтакты. Сейчас они только сильнее проявляются. Другое дело, откуда и зачем нас навещают. Говоря о принадлежности объектов, можно судить по расположенным на них знакам. Но о знаках, которые мы видим на НЛО, в виде буквы Ж или Х, тоже могу сказать однозначно: уверен, что это конструктивные детали. Попытаюсь объяснить, почему я так считаю. При полете НЛО знак трансформируется. Например, из букв Х может превратиться в букву Ж. Или, наоборот, — проявиться, например, в виде стрелы.

Недавно я познакомился с человеком, летавшим бортмехаником. Его фамилия Морозов. Он рассказал почти сверхъестественные вещи, которые произошли с их экипажем в 1971 году во время рейса в Москву. Время было 22 часа 20 минут. Он увидел, что их догоняет ярко-красный шар, раза в четыре больше футбольного мяча. Командир корабля сказал, что летает 30 лет, а такое видит впервые.

Вскоре шар сравнялся по высоте с самолетом (это был винтовой ИЛ-14 летел на высоте 3600 метров) и начал приближаться к нему. Не долетев, он ярко вспыхнул, размеры его многократно увеличились. Морозова поразили переливающиеся, как он сказал, кипящие струи света, выходившие из недр этого шара. Тот между тем принял форму диска, догнал самолет, завис над правой плоскостью и сел на нее.

(Окончание на 14-й стр.)

Что же случилось под Стерлитамаком

Вкратце напомним читателям ход событий. 17 мая 1990 года необычной силы взрыв, сопровождавшийся яркой продолжительной вспышкой, поднял с постелей (было 23 часа 20 минут местного или 21 час 20 минут московского времени) жителей центральной усадьбы Стерлитамакского зерносовхоза (Башкирия). Когда на рассвете люди пошли к месту взрыва — это было на краю поля, только что засеянного пшеницей, в двух километрах от поселка — они увидели котлован глубиной пять метров и диаметром около десяти метров. Вокруг лежала вывороченная взрывной волной глина: ее разметало на расстояние до 150 метров. Как выяснилось, взрыв был такой силы, что его услышали даже в Стерлитамаке, до которого ни много ни мало — 24 километра.

Что же взорвалось? Первая реакция была единодушной: потерпела катастрофу «летающая тарелка», одна из двух, которые накануне вечером спокойно наблюдали жители совхоза и других населенных пунктов, соседствующих со Стерлитамакским районом.

(Окончание на 14-й стр.)

ГОРЫ—ОБИТЕЛЬ БОГОВ

(Экспедиция в Шамбалу)

Как мы уже сообщали в третьем номере нашего бюллетеня, на границу с Китаем ушла экспедиция Латвийской ассоциации уфологии и энергоинформационного обмена. Через сорок дней она возвратилась в полном составе.

Мы приглашаем наших читателей набраться терпения и ознакомиться с дневником руководителя экспедиции, президента Латвийской ассоциации уфологии и энергоинформационного обмена В. Парамонова.

Вот и закончена очередная экспедиция. Позади — трудный путь, впереди — его осмысление. Как и прежде, мы постараемся не навязывать свое мнение, а подробно изложить всё, или почти всё, что происходило с нами в горах на высоте двух — трёх километров. Мы приглашаем Вас пройти вместе с нами этот путь и подумать. Найдутся скептики, которые скажут, что в Шамбалу без приглашения не ходят, что мы там не были и всё придумали. Ну что же, это их право. Пусть читатель нас извинит за подробное изложение, но делается это не ради гонорара, а ради того, чтобы ему было легче разобраться и сделать только свой вывод.

Как мы уже писали, путь в Шамбалу не был усеян розами. Чем ближе мы подходили к цели, тем сильнее было сопротивление сил Тьмы. Наша карта скорее напоминала не экспедиционную карту, а карту поля боя, а полевой дневник — не дневник, а приключенческий роман. В пути было всё: и сход лавин, и странные выстрелы, и травмы, и снежный человек, и шаровые молнии, и нашествие клещей, и штурм НЛО. Чтобы не томить читателя, сразу приведу текст, полученный одним из контактёров. Он скажет сам за себя.

ПЕСНЬ О ЛЮБВИ

I

Солнце дарует Земле цветок сознания бытия жизни.

Умом сознавая прекрасные порывы, придёшь к высшему совершенствованию бытия — Богу.

Иди вперёд, коли сказано, и будешь вознаграждён.

II

Цветок Божественно-прекрасного Лотоса раскроет свои объятия Любящим и Ждущим.

Сердце раскроется навстречу любому трепещущему желанию любви и ласки.

Огонь сердца захватит волю и разум всего живущего — Свет придёт, Шамбала откроет врата Праведному. Пылающее сердце будет тебе пропуском туда. Да не покинет тебя Разум.

Вместимость Сердца, его любовь и тайна станут Явью на пороге (6-й рассы), будьте вместе Избранные. Вам начинать жизнь. Да будет свет и огонь любви простираться над вами, между вами и захватит всю Землю.

Огонь любви вынесут Верные и Преданные Истине Великого Космоса.

Любите! В этом Ваша Сила! Любите! Это мой призыв к Вам, люди. Кто любит — будет спасён.

Огонь Разума соединится с Огнём Любви и будет нести зарождение новой жизни.

Возвести об этом, Человек! Твое время пришло. Спаси мир!

Ты создан, Избавитель, для любви. Тебя мало. Но ты найдёшь все свои части и будешь большим. Помни, что на тебе — Миссия — .....Спасителя.

Тебе нести знамя Любви к Победе.

Подготовка к экспедиции началась ещё в прошлом году. Осмыслив всё происшедшее в М-ском треугольнике, мы знали о следующем этапе. Вот выдержки из дневника того периода.

29 октября 1989 года.МОСКВА.

Мы уже давно убедились в том, что случайных встреч не бывает. Если мы вчера встретились с двумя представителями «тёмных», то сегодня мы должны обязательно встретиться с двумя представителями «светлых» сил. Гармония и равенство — неотъемлемая часть нашей жизни. Случайность — сама по себе уже закономерность...

Люба и Наташа были само спокойствие. Занимаясь энергоинформационным обменом с Космосом более десяти лет, они выглядели айсбергом на фоне наших едва прорезающихся знаний, хотя, мы уже себе позволяли выступать перед тысячными аудиториями. Диалог был интересным и наполовину дня.

Накануне у меня впервые

Белорусские аномальные зоны.

сложился план дальнейших действий. Он был ещё в зародыше, но уже был. Огромная горная страна в центре Азии ждала нас. Итак! Пошла первая информация Космоса по будущей экспедиции: «Идеальная группа в экспедицию — семь человек. Чем их будет больше, будет больше проблем».

Далее информация носила зашифрованный смысл, не совсем понятный и недоговоренный контактёрами. По эмоциям и обрывкам фраз можно было понять о каком-то предупреждении Космоса, связанным с гибелью человека. С этого дня и надолго в моём подсознании осталось это непонятное предупреждение, в дальнейшем продублированное Космосом не один раз. Всё говорило не о детских играх, а о бое гармонии. Шли конкретные даты: 24, 28 мая; 4, 6, 7, 15, 24 и 27 июня 1990 года...

3 ноября 1989 года. РИГА

О подготовке экспедиции будут даны три подверждения, а вообще они не нужны, тот кто верит, верит и так...

16 ноября 1989 года. Рига. В Тибете и на границе с Китаем есть более мощные зоны, чем М-ский треугольник на Урале...Это место одно из самых экологически чистых. Здесь будет последний бой, а потом труд мирный...

21 ноября 1989 года. Рига. Цифры 7, 9, 14, 21 и другие такте показывают циферблат с болтающейся стрелкой между тремя и шестью часами. Поняли, что ещё не время, ещё рано...

27 ноября 1989 года. Рига. В контакте от какой-то ВЦ идёт угроза. Если в 1990 году поедете в Шамбалу, то будет плохо. Почему-то всё заключилось в пяти человеках, двое в начале пути будут оставлены на берегу реки — с самочувствием у них будет плохо; один погибнет под обвалом; двух оставшихся встретит монах, один сорвётся в пропасть, другой пойдёт дальше и тоже не вернётся...

3 декабря 1989 года. Рига. «В» говорит, что он уже в одном из контактов был в Шамбале. Он попросил, его перенесли в горы и пещеры в тонком теле. Там были сталактиты, на подставке стоял большой кристалл, наверное, горного хрусталя, огранённый. Внутри он светился жёлтолунным светом. Вокруг в пещере стояли какие-то люди. Вход в пещеру замаскирован...

А теперь ещё одна информация к размышлению. Когда я пишу этот материал за своим письменным столом, а это 3 августа 1990 года, моё тело, сидящее на стуле, раскручивает энергия Космоса по часовой стрелке. Мы обычно это воспринимаем как одобрение.

4 декабря 1989 года. Рига. Кристалл стоит в Шамбале... В контакте показывают 1, 7 и 25 июня. Переспрашиваем, что за цифры, в ответ какая-то диаграмма.

16 декабря 1989 года. Рига. «Б» готовят к тому, что он будет проводником в Шамбалу. Его рука рисует какие-то карты на местности, его мозгом управляет какой-то космический штурман. Ломаем голову над его картами... Разгадки пока нет...

19 декабря 1989 года. Рига. «Б» и «А» в контакте увидели кристалл, вокруг много мелких. На вопрос — «Этот кристалл в Шамбале?» — стали показывать горы, карту, акцент на долину между гор. Картину Рериха. Камнепад. Течёт лава по крутому склону.

По почерку и новым символам видно, что они сотрудничают друг с другом. Прежний учитель как бы передал нас следующему, нас перевели на другую ступень...

20 декабря 1989 года. Рига. Очередной контакт. На вопрос «В этом году мы будем в Шамбале?» — следует ответ «Да». На вопрос сколько человек должны идти в Шамбалу?» — идёт своеобразный ответ: показывают прямой угол, вправо от него идут цифры 7, 14, 21, 28, 35. Как видно, состав экспедиции должен быть кратным цифре семь...

21 декабря 1989 года. Рига. С нами по-прежнему работает новая цивилизация. На вопрос: «Прилетит ли Христос в мае — июне 1990 года в Шамбалу?» — последовал зелёный крест. Мы поняли — нет.

23 декабря 1989 года. г. Рига. Происходят какие-то странные вещи. На связь вышла ещё одна цивилизация. Опять новый почерк, новый опознавательный знак. Произошла следующая передача нас новому учителю.

25 декабря 1989 года. г. Рига. В контакте одна из цивилизаций передаёт информацию, достоверность которой настораживает: «Шамбала — это материальная энергия. Агарти — духовная. Агарти выше Шамбалы. Шамбала — географическая точка, банк данных. Из Шамбалы контакты идут земными мыслями. Пришедший Иисус Христос в Шамбалу нас будет не жалеть, а наставлять. Гора — это пирамида. Шамбала внизу, Агарти — наверху (пещера и вершина). Надо забраться на вершину, чтобы не ошибиться».

27 декабря 1989 года. г. Рига. Две новые цивилизации, недавно начавшие с нами работать и, как мы поняли, прибывшие с какой-то инспекцией, рекомендуют нам следовать в очередную экспедицию на личных автомашинах за три тысячи километров от Риги, на Новый год. Подготовку экспедиции пришлось осуществить за два дня...

7 января 1990 года. г. Рига. Завершили новогоднюю экспедицию. На двух легковых автомашинах прошли около трёх тысяч километров. Я получил в этой экспедиции солидный информационный блок и материал для работы не меньше, чем на полгода. Олег — неуверенность и уход в себя, Боря и Соня — разочарование и обманутые надежды, к их чести вылившиеся в полную уверенность в правоте начатого дела и в переходе на следующую ступень подготовки.

27 января 1990 года. г. Москва. Очередная космическая информация: «В девяностые годы придёт Мантрея, видимо из Шамбалы, и будет чистка человечества»...

4 февраля 1990 года. г. Рига. Альбину дали не совсем понятную информацию. С его слов всё выглядело так: неожиданно пошла энергетика, она поднималась и опускалась по всему телу. Затем полёт, какие-то города, затем группа людей с рюкзаками опускается с гор, навстречу автомашина, вгрызающаяся в снег. Затем дата — 5 мая. Вокруг зелёные хвойные деревья, заснеженные горы...

6 февраля 1990 года. г. Рига. Вы находитесь на стыке восточной духовности и западной технократии. Ваша страна — связующее звено между ними. Из Вас будет делаться новая раса людей. Оттуда, куда Вы собираетесь, она пойдёт...

7 февраля 1990 года. г. Рига. Чем дальше, тем серьёзней и детальней идёт информация по Шамбале. Нормунд молодец, мы неплохо с ним поработали. Сегодня состоялся очередной диалог:

— Нужно ли идти в июне в Шамбалу?

— Одним можно, другим — нельзя.

— Кто будет проводником в Шамбалу?

— Сначала один из Нас.

— Месяц июнь, мы правильно выбрали?

— Да, коль нужно вам для сердца.

— Сколько человек должно идти в Шамбалу?

— 14 лучше. Ни 7, ни 9, ни 12 и 14.

— Мы должны идти в Шамбалу с юга или с севера?

— С севера на юг.

— Вы Шамбала или Вы Бог?

— Я вестник отчаянный Ваш.

— Мы в Шамбале должны искать пещеру?

— Пещера — это врата небесные, откроет путь Вам далеко...

— Кто определит этих 14 человек?

— Уже определили.

— Все ли вернуться из Шамбалы?

— Есть возможность беды для кого-то

— Как её избежать?

— Избежание в Ваших силах...

(Продолжение следует)

В. ПАРАМОНОВ.

Алфавит Вселенной

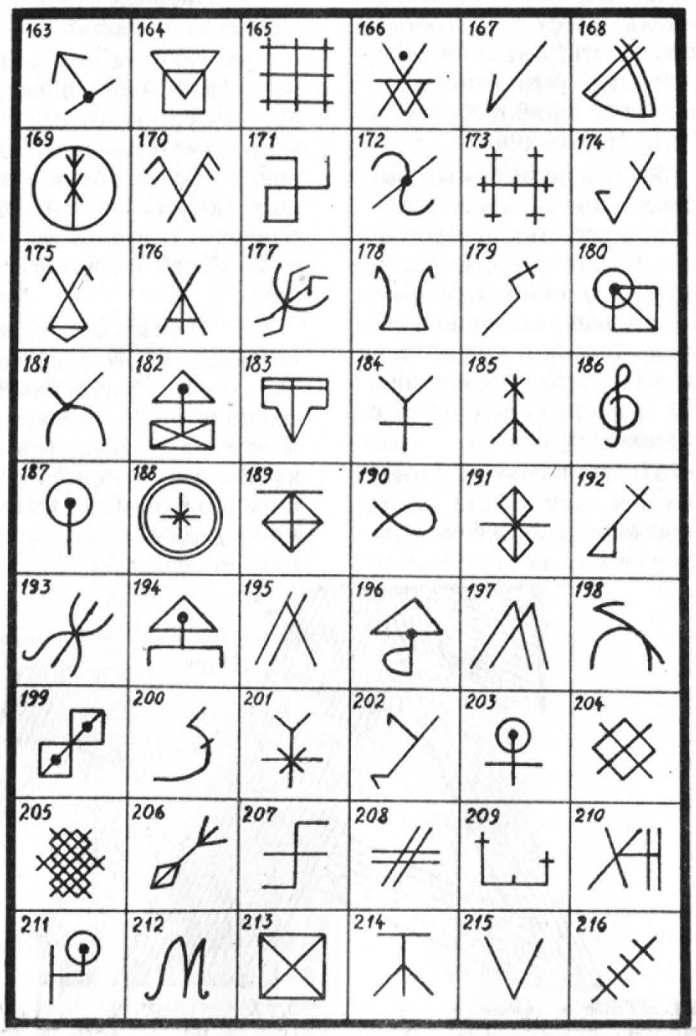

Сегодня мы публикуем очередную таблицу «Алфавит Вселенной». Хочу обратить Ваше внимание на всем известный символ под № 186. Да! Вы правы. Это знак светлого начала музыки.

Поскольку публикуемая таблица уже четвёртая, пора поговорить о предыдущих. Напоминаю, что символы имеют множественность своих значений в зависимости от многих обстоятельств. Наиболее распространённые трактования пожалуй обозначают планеты и дни недели:
№ 28 — Солнце, воскресенье. № 10 — Луна, понедельник. № 14 — Марс, вторник. № 38 — Меркурий, среда. № 47 — Юпитер, четверг. № 5 — Венера, пятница. № 24 — Сатурн, суббота. № 49 или № 36 — Земля. № 18 или № 53 — Уран. № 25 или № 34 — Плутон. № 3 или № 22 — Нептун.

Следующую большую серию символов можно трактовать как символы, обозначающие зодиакальные созвездия:
№ 19 — Овен. № 43 — Телец. № 9 — Близнецы. № 55 — Рак. № 69 — Лев. № 86 — Дева. № 83 — Весы. № 100 — Скорпион. № 73 — Стрелец. № 103 — Козерог. № 60 — Водолей. № 96 — Рыбы.

Абсолютно правильно трактовали эти символы Кущенко Света из Ленинграда; Бойко Сергей из Киева; В. А. Новожилов из Москвы и др. Интересным оказалось письмо из г. Киева от Лютова Александра. Он пишет, что символ № 27 был показан по телевидению в одном из сюжетов о древних цивилизациях. Редакция будет признательна за более детальную информацию об этой телепередаче.

В. ЭРИДАНСКИЙ.

М-СКИЙ ТРЕУГОЛЬНИК: фото 1989 года

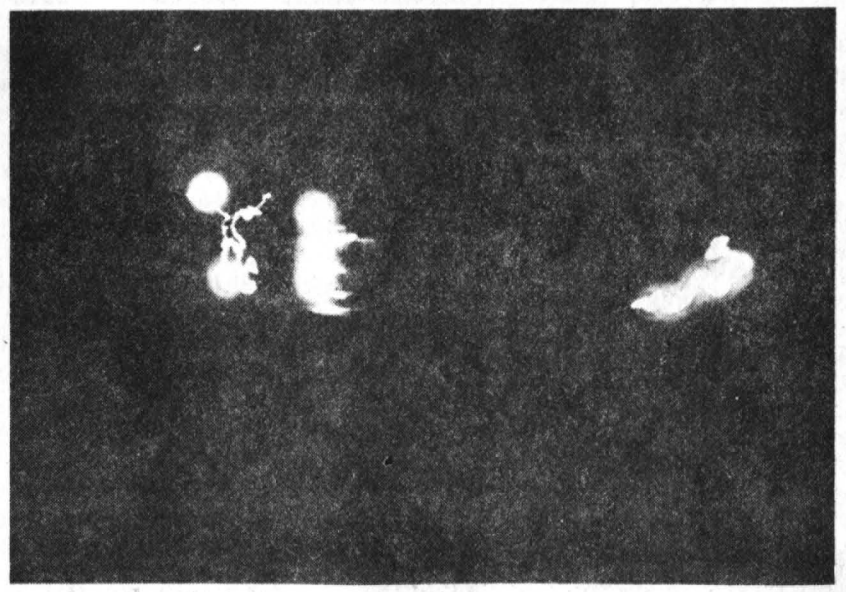

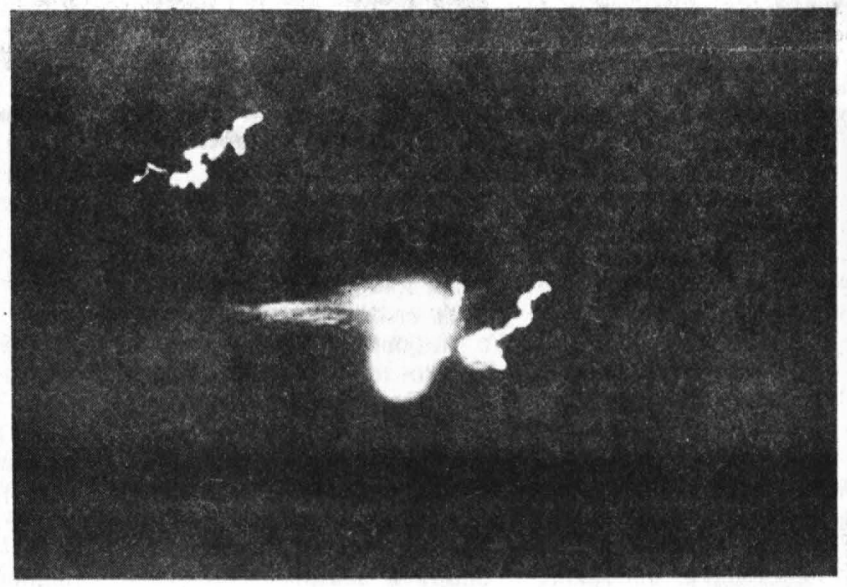

Интервью с А. Чумаком читайте в следующем номере.

Читаем газету „М-ский Треугольник": размыкая системность мышления, мы создаём антисистемность, фантазию, полёт мысли не ограниченных рамками. Это даёт не набор знаний, а рождает процесс познания

С уважением

(Продолжение. Начало в №№ 1, 2, 3)

125. Мировые события часто происходят не самими действиями, но под знаками приближения действий. Люди творят многое, под знаком радости, когда еще радости нет, или под знаком ужаса или войны, когда это еще не произошло. Многое совершается лишь под знаками, потому такие рефлексы приобретают самое важное значение для перемены жизни. Можно видеть это на многих примерах. Зачем сама война, со всеми бедствиями, если один мираж может напрячь энергию! Многое строится совершенно реально, лишь гонимое миражем. Майя иногда может быть сильнейшим двигателем.

Потому нужно так внимательно усматривать знаки ведущие. Явление успеха в понимании таких знаков, конечно, ускоряет эволюцию.

Потому пусть самое важное будет ведущим Началом.

126. Если удастся произвести движение лишь под знаком, это будет очень удачно. Самые большие перестроения происходят незаметно, но лишь следствие покажет, сколько произошло. Так во всем можно видеть движения под знаками. Понятие символа ничто другое, как напоминание о знаке. Успех целых народов происходит под символом.

Считаю, можно среди самых опасных переходов дойти под Высшим Знаком.

127. Опознание Высшего Мира должно происходить свободно, добровольно и доброжелательно. Насилие неуместно в таком высшем предмете. Так каждый учитель должен преподать Высший Мир, как Высшую радость. Никто не назовет радость насилием. Никто не будет осуждать приносящего истинную радость. Но сколько вдохновения нужно развить в себе, чтобы быть провозвестником радости! Если учитель достиг такой степени, он заслуживает всякого почитания.

Мир Высший есть пробный камень сознания.

128. Почему предательство своего Гуру является столь отвратительным преступлением? Можно первое трехлетие утверждать сознание, но затем выбор Гуру уже становится окончательным. Такой закон имеет глубокое значение. Гуру есть мост к познанию Высшего Мира. Такая земная ступень легко установит сношения с Высшим Миром, потому невозможно выбрать Гуру и предать его — это значило бы порвать связь с Высшим Миром навсегда. Можно подпасть под самое темное влияние, когда оборвана спасительная нить. Люди еще могут двигаться, питаться, спать и злословить, но зараза проказы уже может внедряться. Также и предатели могут еще прозябать, но достоинство человеческое будет утеряно. Так можно наблюдать мудрые законы, основавшие живые ступени к Миру Высшему.

129. Нужно радоваться приближению каждого врача, пожелавшего изучать основы сближения Миров. Когда тройной знак ведет к Триединству, тогда наблюдения над человеческим организмом становятся нужными и необходимыми. Основа троичности может сказываться во всем организме. Врач должен быть осведомлен о Мире Тонком и Высшем. Лишь от такого соображения он может уловить тончайшие состояния организма. И для него не будет пустым звуком — Аум!

130. Если кто-то отметит хотя бы внешние события этого года, он получит самую замечательную запись собиранием внешних знаков, но и такая таблица будет историческим документом высшего значения. Конечно, внешние знаки будут лишь искрами внутренних движений, но такие устрашающие потрясения не ужаснут только самых посвященных.

Можно также наблюдать связь некоторых лиц с мировыми событиями. Никто не поймет, как олицетворяется мировое движение лицами.

131. Встревоженный ребенок приникает к коленам матери, он не просит за себя, но чует прочную опору и защиту. Так же, раньше или позже, потрясенный человек обращается к Высшему Миру. Ему некуда будет идти, он может смущаться непрошенными свидетелями, но хотя бы тайно сердце его затрепещет о самом Высшем.

132. Ко многим определениям слова Аум припомним, что А есть Мысль — Основа, У есть Свет — Начало и М есть Тайна, Сокровенное.

133. Опять спросят — почему речь идет о трех состояниях, когда их известно больше? Следует твердо указать, что существуют два пути: путь расчленения и путь синтеза. Можно найти много промежуточных состояний, так что миры окажутся одним связным целым. Но после придется снова обособить главные группы, и тогда опять придем к троичному построению.

Даже на Земле можно видеть огромное разнообразие степеней духовности. Можно видеть, как люди иногда почти соприкасаются с Тонким Миром, но в некоторых слоях Тонкого Мира сознание не превышает сознание земное. Так миры не только соприкасаются, но даже заходят друг на друга. Закон последовательно резко выражен во всей природе. Даже катаклизмы, как бы выходящие за пределы сфер, по существу отвечают какому-то внеземному ритму.

Так не будем разделять там, где можно группировать законно. Человек так отошел от ясных представлений, что ему нужно войти в простейшие врата.

134. Человеку необходимо реальное познание и постижение Высшего Мира. Религии несли самые ужасные войны. Самое потрясающее жестокосердие произошло от судорожных мыслей о Высшем Мире. Такое ужасное состояние показывает, что Мир Высший непостигнут во всем его Величии.

Опознание Прекрасного, Великого Мира дает поток истинного мышления. Не убийца, но мудрый творец будет познающим Мир Высший. В духе, на вершине, может человек вдохнуть общение с Высшею Мыслью.

Так лишь реальное постижение Высшего Мира даст человечеству равновесие.

135. Равновесие составляет основание Бытия. Когда-же человек в земной жизни теряет равновесие? Когда он потрясен и болен, тогда он шатается и идет ощупью, хватаясь за случайные предметы. Разве не то же самое происходит, когда человек болен духовно и теряет равновесие по отношению к Высшему Миру?

Опросите людей различных верований, насколько прочно в них представление о Высшем Мире? Вы получите множество самых уклончивых ответов. Многие вообще откажутся ответить, прикрывшись лицемерным нежеланием говорить о таком предмете. Другие повторят заученные формулы, которые не живут в их сердцах. Третьи будут утверждать, что Мир создан за две тысячи лет до Р. Хр. Так, вместо одухотворенных ответов, полных любви и торжественности, можно получить вороха сухих листьев.

Между тем, сама жизнь, как отображение Бытия Невидимого, должна толкать сознание человека. Половина жизни отдается таинственному состоянию, которое не выяснено наукою. Кроме того, каждое чуткое ухо и глаз может заметить многое, что не входит в обиход.

Люди называют равновесием равнодушие и тупость, но сама Природа подсказывает, что равновесие есть напряжение. Считайте, что напряжение есть приближение к Пути Нахождений.

136. Посреди самых высоких слов помните, что за каждое даяние должно отделить часть полученного в общую пользу. Не только материально, но и духовно нужно понимать это основание, как закон, ведущий к Равновесию.

137. Обитаемость небесных тел до сего дня остается под сомнением. Даже лучшие астрономы не

решаются высказаться по этому вопросу. Причина, главным образом, лежит в самомнении человека. Он не хочет допустить воплощение в иных условиях, кроме земных. Мешает также и боязнь перед Беспредельностью. Разве многие дерзнут помыслить о таком отдаленном гиганте, как Антарес, который, в океане млечного пути, предполагает за собою беспредельное Пространство. Между тем, люди должны мыслить о дальних мирах обитаемых.

Люди не могут приблизиться к ним в земном состоянии, но в тонком теле лучшие духи уже приближались к таким планетам и уносили воспоминания о строении поверхности, о красочности, о населении. Редки такие опыты, но все-же они существуют. Они могут укрепить сознание о беспредельной действительности. К трем Мирам Незримым надо осознать и миры населенные. Нужно понять эти океаны мыслей, которые рождают музыку сфер. Так будем прилежно направлять нашу мысль к дальним друзьям и сотрудникам и покровителям. Не сверхъестественна мысль о населенности дальних миров. Человек твердо пройдет земной путь, зная об окружающем Величии.

138. Мудрые также не однажды советовали держаться ближе к Земле. Не будет-ли такой совет противоречить мысли о Беспредельности? Вовсе нет. Мы воплощены на Земле и к тому были многие причины. Если дозор наш охраняет Землю, мы должны и любить ее. Так невозможно заботиться о нелюбимом.

Сама Земля полна еще неисчерпанных богатств. Можно упрочить планету, усовершенствовав ее здоровье. От здоровья земного можно не забыть и Высшее Величие — так произойдет истинное равновесие.

139. В Мировой Сокровищнице много Заветов и сказаний, утверждающих Высший Мир. Люди не могут оправдываться неимением указаний, ведущих к познанию. Обычно можно слышать сетования на незнание пути к Высшему Миру. Лицемерны такие жалобы! Сами сетующие не прилагают труда поискать Источник. Можно заметить насколько стремящиеся люди, даже в самых неблагоприятных условиях, находят силу найти Свет. Мы следим за такими светоносцами, которые преодолевают самые невероятные трудности.

Закон послан; Путь указан, — пусть найдет ищущий.

140. Мысль — друг для искателя. Мысль владеет всем. Мысль — в каждом движении мускулов. Мысль ведет и утверждает. Мысль находит пути к Заветам и Указам. Мысль, если не презираема, поучит, как отличить Высшее от низшего. Мысль живет беспрестанно и беспредельно. Она утверждает движение и сознание ритма. Мысль не покидает ни днем, ни ночью. Мысль повышает сознание, когда процесс мышления становится любимым.

141. Каждое мгновение человек или творит, или разрушает. Мир наполнен мыслями противоречивыми. Множество болезней заложено мыслями разрушения. Множество убийств происходит на дальних расстояниях от мыслей или от скрещенных мыслей, но почти невозможно внушить человеку, что его преимущество есть в постоянном мышлении. Невозможно передать насколько от-

ветственен человек за качество мышления. Сердце бьется беспрестанно, так же постоянен пульс мысли. Но об этом не принято толковать.

Человек или творит, или разрушает.

142. Безумцы не знают, чем владеют! Обычно относятся с презрением к расточительству, но разве мысль не расточается? Разве великий дар, полученный с трудом, не уничтожается? Мысль, как великий дар Учителя, пропадает в невежественных действиях. Так люди готовы предать даже свою планету, лишь бы не помыслить.

Уже много раз Мы указывали на значение мыслей и снова будем возвращаться к тому же. Как больным нужно повторять лекарство, так не

НИ ЙОГА

устанем утверждать первую основу — Аум!

143. Теперь обратимся ко второму знаку Триединого наименования, Начало — Свет. Люди настолько смешали понятие Света с освещением, что не могут представить, что Свет есть энергия. Не будем заглядывать в такую Беспредельность, где и мысль и свет и все сущее сливаются воедино; по земному сознанию поймем Свет, как целительную энергию, без которой жизнь невозможна. Свет — самый проникающий спасительный посланец. Мы отлично понимаем разницу огня рукотворного и Света космического. Не огонь, но сияние окружает каждое живое существо. Мыслитель добрый окружается радугой и светом своим несет целение. Мы столько раз предуказывали будущее этих излучений. Мы говорили, что от такого мерила преобразится само строение жизни. Можно по праву называть Свет началом, которое ведет к обновлению. Мысль и Свет настолько связаны, что можно назвать мысль светоносной.

144. Беспросветная тьма! — так восклицает человек, впавший в отчаяние. Свет погас — говорит человек, потерявший надежду. Решительно все, относящееся к светлому будущему, соединяется со Светом. Но люди не умеют радоваться Свету, как энергии. Виновен и врач, и ученый, которые применяют световые лечения, но не воспользуются случаем объяснить значение Света; и на мускулы, и на кости, и на нервы — на все действует луч Света. Мозг живет Светом, живоносное вещество мозга нуждается в лучах Света. Можно перечислить все физиологические условия, и они окажутся Учением Света.

Нужно развить внимание, чтобы заметить, какой замечательный обмен происходит между излучениями мыслящих существ и внешними лучами Беспредельности; как нити серебряные, напрягаются лучи пространственные. Можно видеть конденсирование Света в электрических явлениях. Рука человека вызывает из пространства чудесный огонь. Ур. знает, как от одного прикосновения вспыхивает пламя неопаляющее. Такие явления редки, но они существуют и показывают насколько связь высшей духовности при посылке тока пространственного имеет значение. Но нужно принимать такие знаки совершенно спокойно. Свет не сочетается с раздражением и страхом.

145. Страх и ужас образуют своеобразный магнит. Можно догадаться, что привлекается таким темным магнитом! Народ замечает, что от страха темнеет в глазах. Именно тьма наступает на обуянного ужасом.

Человек каждое мгновение вызывает Свет или тьму.

146. Свет Тонкого Мира не имет отношения к земному пониманию солнечного света. В низких слоях затемненные сознания творят потемки, но чем выше сознание и мысль, тем светлее нерукотворное сияние. Именно жители Тонкого Мира видят и Землю, и Светила, но земные Света претворяются сознанием иначе. Также и мысли Тонкого Мира, хотя и основаны на той же энергии, но процесс их своеобразен. Закон равновесия нормирует мыслительные эксцессы.

147. На самом чистом месте, самый чистый снег насыщен пылью земной и космической — так наполнено пространство даже при грубом наблюдении. Добавьте множество токов и лучей, и вы получите облик действительности — так окружены воплощенные существа. Мысли Тонкого Мира льются непрестанно, иногда человек оборачивается и вскрикивает от удара мысли, но он, все-таки, не подумает о чем-то пришедшем извне. Человек видит искры и целые огненные вспышки, но приписывает лишь себе. Невозможно приучить людей относиться к окружающему с уважением. Люди настолько не понимают равновесия, что или впадают в ханжество, или переполняются самомнением. Так труден для людей мост к Дальним Мирам.

148. Третий знак о Сокровенной Тайне также осознан лишь немногими. Легкомыслие шепчет, что не нужно все Сокровенное. Самомнение подсказывает, что все должно быть доступно, но человек, ослепленный молнией, вопиет о нестерпимом Свете. Человек, придавленный громадою мысли, жалуется на невозможность вместить ее. Поистине, Сокровенное есть соизмеримость, которая дает возможность подниматься без шатания.

Тайною Мир держится. Нет предела Беспредельности.

149. Сокровенность есть и бережливость, и целесообразность. Можно посадить цветы, которые могут вырасти на данной почве. Нужно знать, когда и кому можно доверить зерна,— так вырастает понятие Гуру. В нужнейшей и простейшей форме Гуру скажет особенно необходимое. Если Он охранит Сокровенное, значит, это нужно временно. Не может быть подозрения, что Гуру утаивает во вред. Нужно принять Гуру, как Руководителя, таким образом, и понятие тайны преображается.

Очень важно усвоить, что, так называемая, Великая Тайна не есть преграда, но лишь охрана пути. Если человек еще не собрался в путь, по причине сомнения и страха, то никакая мера не подвинет его. Посреди пути такой путник обернется вспять, но идти назад отвратительно. Потому Гуру поможет найти лучший путь. Он пояснит, что сокровенность есть сокровище нерасхищенное.

150. Утрата соизмеримости есть потеря пути. Можно ли опровергать то, что неизвестно? Можно ли утверждать конечность перед ликом Беспредельности? Можно ли допустить злословие, когда противостоишь всему Свету и всей мысли? Как безумие омрачает разум, так и предательство пути Света погружает во тьму.

151. Имена предателей также впишутся в Историю Человечества. Но куда уйдут предатели в Тонком Мире, когда прояснится память? Не стыд перед другими, но неутолимая горечь позора в сердце загонит предателей в лед и пламя. И где будут те, кто нашептывали им предательство? Отчего не помогают они сынам своим? Они не придут искать их во мраке. Ужасно состояние предателей — убийц тела и духа!

152. Нельзя несторожно разлить яд. Множество заразятся, и никто не поймет, где положена отрава. Темные отравители, знаете-ли всех жертв ваших? Но не останетесь в неведении. Проявится зрение ваше, и увидите во всех концах свои деяния — так осудят себя отравители.

153. Каждый человек носит в себе тайну. Лишь редко приоткрывается завеса прошлого, когда энергия тонкая изобилует и в земном существовании. Только перейдя за грань Земли, человек просветляется в познании части своей тайны. Замечателен процесс, когда тонкая энергия открывает чашу накоплений. Память внезапно озаряется, и прошлое встает во всей справедливости. Можно изумляться насколько человек преображается в момент, когда он покидает земную сферу. Называют это смертью, но оно есть рождение, потому жаль, когда тонкое тело пребывает долго во сне. Особенно замечателен переход при сохранении сознания, тогда ясно можно представить, как отваливается ветошь земная и встает нетленное накопление — оно может оказаться истинным сокровищем. Можно понять, почему такое тончайшее сокровище не может быть явлено среди грубых условий.

154. Люди могут утончать условия земные; дело не в богатстве, не во власти, но в том трепете торжественности, который доступен тонким избранным. Каждое такое высшее трепетание уже есть победа над плотью.

По праздникам вынимают из сокровенного ларца древнюю пряжу. Не каждый день можно подвергать тончайшую работу грубому урагану. Можно радоваться, когда в земной жизни труд дает высшую радость.

155. Кроме землетрясений, могут быть и воздухо-потрясения. Могут быть как бы контузии, когда земная сфера потрясается. Причина не только в пересечении токов, но и в условиях Тонкого Мира. При открытиях нередко нащупывается какое-то неизвестное. Можно при этом вспомнить о Мире Невидимом, полном энергий. Считаю, можно предложить писателям собирать такие неизвестные факты; так накопится книга новых сопоставлений.

156. Если так часты воздействия из Тонкого Мира, то должны установиться глубокие и длительные соотношения между сотрудниками двух Миров. Так оно и есть. При этом соотношения устанавливаются не столько по родству кровному, сколько по родству духовному. Часто такие сотрудники встречаются и на земном плане, хотя они могут быть разделены различием народности и положения, но внутреннее чувство будет их приближать. Между ними особенно легко будет возникать доверие, хотя могут быть и обратные исключения. Неблагодарность есть погружение во тьму.

157. Жизнь планеты может быть понята, как совокупность всех начал, созданных с нею. Тем более велика ответственность всех мыслящих обитателей планеты. Предполагается, что они — венец планеты, но если в венце, вместо драгоценных камней, оказываются угли, то вред будет уже в планетарном размере. Получится разрушение всех связующих токов.

158. Когда говорю о сношениях с Тонким Миром, не советую какие-то искусственные меры для таких сношений. Эти сношения существуют естественно во всей жизни. Следует лишь приучиться замечать их трезво. Без всяких наркотиков можно замечать вокруг себя много знаков, которые явно выходят за пределы узко-земного бытия.

Нужно понять насколько такие естественные наблюдения могут расширять человеческое представление о жизни. Молитва претворится в собеседование, и почитание будет не догматичным, но жизненным и преисполненным любви.

Без любви нет созидания.

(Продолжение следует).

● *По следу сенсации*

ПРИШЛО ЛИ ИЗБАВЛЕНИЕ ОТ СПИДа?

Такой вопрос задал наш корреспондент советским учёным после того, как из США пришло сенсационное сообщение о том, что метод нагревания крови позволил поставить на ноги двух ранее безнадёжных больных, страдающих «чумой XX века».

— Частично — да, — ответили ему.— Но давайте не будем обольщаться.

Врачи из Атланты (штат Джорджия, США) Кеннет Алонсо и Уильям Логан провели операцию по новой технологии нагревания крови, позволяющей, очень похоже, избавить пациента не только от разновидностей вирусов, вызывающих считающийся (или уже считавшийся) неизлечимым СПИД, но и от других болезней, которые развиваются на фоне иммуннодефицита.

20 февраля этого года тридцатитрёхлетнему официанту из Атланты Карлу Кроуфорду, у которого на фоне инфекции ВИЧ развилось тяжёлое раковое заболевание — саркома Капоши, было решено провести новую операцию с целью избавления от рака. Смысл операции и заключался в нагревании крови. Она проводилась под общим наркозом в течение двух часов.

За это время кровь пациента была пропущена через аппарат наподобие «искусственной почки» или типа «сердце-лёгкие», где она нагревалась до температуры чуть выше 46 градусов, затем возвращалась обратно в организм. Температура Карла Кроуфорда при этом превысила 42 градуса. Поэтому мозг его пришлось охлаждать, пользуясь специальной системой.

Разумеется, оборудование, которое использовали врачи при операции, представляет из себя последнее слово американской (читай — мировой) медицинской технологии. В этом-то и секрет. Ведь сама идея нагревания крови или её плазмы с целью «убийства» вирусов иммуннодефицита человека, которые не выносят повышенной температуры, носилась в воздухе. Реализация её упиралась в сложные вопросы медицинской технологии. Чтобы провести такую операцию, требовалось создать уникальную аппаратуру — и её сделали в Америке.

С её помощью был достигнут такой эффект: рост злокачественных образований у К. Кроуфорда прекратился. И со времени проведения операции каждые две недели анализ крови больного подтверждает, что из неё пропал и вирус СПИД. Врачи осторожны с окончательными выводами — есть некоторые опасения, что инфекция к больному еще вернется. Пока же Кроуфорд идёт на поправку: набирает вес, поправляется без всяких лекарств, помимо прекращения роста раковых заболеваний у него неуклонно увеличивается число клеток иммунной системы. С каждым днём бывший больной становится всё более бодрым и энергичным, считает, что его беды позади.

А в начале лета такая операция, стоимость которой оценивается в 30 тысяч американских долларов, была проведена с похожим эффектом и на втором больном.

Как считает американский врач К. Алонсо, полученные клинические результаты и данные лабораторных исследований показывают, что продолжительное воздействие тепла может оказывать сдерживающее воздействие на вирус СПИД. И, если удастся достичь таких же результатов и с другими пациентами, тогда будет создано множество центров для проведения таких операций.

Так что же, действительно пришло избавление от СПИДа?

Комментирует заместитель заведующего лабораторией по изучению СПИД Института эпидемиологии и микробиологии имени Н. Ф. Гамалея АМН СССР Г. Миллер:

— Полностью, разумеется, нет. Да — лишь в какой-то степени. И вот почему. Можно вполне себе представить, что клетки крови в процессе такой процедуры избавляются от вирусов. Но в информации из США ничего не говорится о том, что происходит с геномом клетки. Под вылечиванием от СПИДа мы должны понимать то, что из генома клетки ушел фрагмент генетического аппарата вируса. Если же снаружи клетки уничтожается только клеточный вирус, а внутри её фрагмент его генетического аппарата остаётся, то говорить об окончательном избавлении от СПИДа при помощи метода нагревания крови еще рано. Хотя это тоже неплохо: в итоге такой процедуры болезнь сильно ослабляется, её трагический исход отодвигается на неопределённый срок. Больной, хотя и остается носителем вируса, получает огромное физическое и моральное облегчение.

Но хочу остудить горячие головы: надо трезво смотреть на вещи. Рано кричать «ура!». Такой метод в принципе может применяться, на мой взгляд, лишь для единичных больных. Точнее, его можно обозначить как метод селективной терапии. Это — не массовая терапия. Операция по нагреванию крови — тяжелейшая для организма человека процедура. Человеческий белок во время её находится на грани свёртывания. Не всякий больной выдержит перегонку крови с нагреванием, не всякий мозг можно спасти от такого жара — 42 градуса. Так что для тех 20 миллионов больных, которые, по прогнозам Всемирной организации здравоохранения, будут поражены СПИДом к 2000 году, надо искать и другие методы спасения.

Разумеется, если часть больных можно спасти операцией нагревания крови, или хотя бы принести им облегчение, то это направление практической медицины необходимо развивать. Не забывая, естественно, и о развитии теоретических изысканий в борьбе против СПИДа. Положительный шаг в наступлении на недуг сделан. Остаётся порадоваться за заокеанских коллег. Однако, хочу еще раз призвать воздержаться от восторженных восклицаний. Вирус СПИДа поражает не только кровь, но и центральную нервную систему, лимфу и так далее. По сообщению из США, пробы спинномозговой жидкости К. Кроуфорда заставляют предположить, что у него вируса нет и в тканях мозга. Однако, один или два больных — это пока не статистика.

Комментирует заведующая лабораторией по изучению СПИД Всесоюзного гематологического научного центра Минздрава СССР Т. Гокосова:

— Добавить к тому, что сказала моя коллега, почти что нечего. Возникает вопрос: когда в СССР можно будет проводить такие операции? Полагаю, что это вопрос времени. Сейчас ведущие специалисты СССР, медики-практики отправились в США за опытом. В принципе, аппаратура, аналогичная той, которая применялась американцами, у нас есть. Интерес вызывает лишь система охлаждения мозга больного.

А. ФИЛИППОВ.

Досье исследователя

САТАНА И КОМПЬЮТЕРЫ

Часть теологов современности и некоторые учёные всерьёз полагают, что компьютеризация — плод Сатаны, подсказавшего человечеству эту идею. Всё очень просто: влиять на умы Царь Тьмы может, модулируя в заданном ритме излучения персональных ЭВМ, больших ЭВМ и других электронных устройств, которые всё полнее входят в жизнь людей.

К этой теории можно относиться по-разному, но, что бы там ни было, японские учёные установили, что, например, дети, часами развлекающиеся компьютерными телеиграми, чаще страдают от различных психических расстройств и предрасположены к заболеваниям разного рода. Большую работу по установлению данного факта проводили специалисты Центра общественного здоровья префектуры Осака.

Полученные данные показывают, что далеко не для всех увлечение электронными играми проходит бесследно. Специалисты Центра выявили 43 типа различных заболеваний и расстройств, которыми страдают дети, пристрастившиеся к таким играм. У многих из них наблюдается повышенная возбудимость, подёргивание глазных мышц, нервное покашливание. Типичным явлением считается быстрая утомляемость, часты простудные заболевания.

ВПЕРЕД, К ФОТОННОМУ КОМПЬЮТЕРУ!

Инженеры научно-исследовательского центра «Белл лабораториз» компании «Американ телефон энд телеграф» (США) впервые создали совершенно новый тип оптического усилителя светового сигнала.

Созданное устройство усиливает угасающий световой сигнал до величины, позволяющей передавать его по волоконно-оптическому кабелю на расстояние до 450 километров.

Если в электронике главным действующим «лицом» является электрон, то в фотонике вместо него выступает фотон. Электрические провода заменяются тончайшими оптическими волокнами. В результате устройства, которые используют такую технологию, будут обрабатывать гораздо большие объёмы информации, чем самые современные суперкомпьютеры.

(«Вашингтон пост», декабрь 1987 г.).

КОМПЬЮТЕРНЫЙ СПИД?

Широкую программу защиты информации, содержащейся в компьютеризированных системах и банках, в памяти ЭВМ различных министерств, государственных компаний и финансовых организаций четвёртый год осуществляют власти Сингапура. К выполнению программы, по сообщению газеты «Стрейтс таймс», подключены специалисты национального управления компьютеризации, Управления по расследованию преступлений, института системных исследований Сингапурского университета.

Речь идёт о защите памяти всех ЭВМ от «компьютерного вируса», по отношению к которому так и не найдено пока никаких эффективных средств противодействия. Кроме того, память компьютеров не гарантирована и от всякого рода считывания информации посторонними людьми, что влечёт за собой убытки в миллионы долларов. Пока борьба с «компьютерными контрабандистами» и «компьютерным СПИДом» явно проигрывается официальной стороной. По прогнозам учёных, эффективное средство будет найдено не раньше, чем человечество выступит в двадцать первый век.

«МИР КОСМОСА»

Крупнейшая в Японии металлургическая компания «Син ниппон сэйтэцу» финансировала строительство парка «Мир космоса». Он возведён на пустующей территории компании в городе Китакюсю. Ожидается, что ежегодно парк будет посещать около миллиона человек со всего мира. Общая стоимость проекта оценивается в 7 миллиардов иен. Строительство парка, помимо создания центра развлечений в духе 21 века, преследует цель популяризации знаний о космосе, а также о полётах в околоземное пространство. Среди основных объектов парка — «космический лагерь» и «космический музей». В первом посетители смогут при желании пройти трёх-четырехдневную тренировку, в ходе которой будут созданы условия, максимально приближенные к реальному космическому полёту. Желающие смогут испытать невесомость, перегрузки, пройти отдельные этапы подготовки космонавтов к полётам. В музее при помощи новейших аудиовизуальных средств будет рассказываться о достижениях современной науки в области исследования космоса. Увы, населению нашей страны такое может только сниться...

Подготовил ИВАН ЛУЖИН.

Павел МУХОРТОВ.

Калейдоскоп—„контакт“

(ИЗ ПОСЛЕДНИХ ЭКСПЕДИЦИЙ)

Таллиннский феномен.

Осенью прошлого года в нескольких газетах прошла информация о том, что группа уфологов под руководством Марины ПОПОВИЧ наметила на весну этого года экспедицию в Эстонию «на место падения летающей тарелки». Пока это намерение осталось не выполненным. А наша экспедиция побывала в зоне аномального объекта на участке Меривялья в мае вместе с таллиннскими уфологами.

Предистория такова. Почти три десятка лет назад хозяин дома решил вырыть на своем участке колодец. На глубине шести метров он наткнулся на ровное металлизированное плато, пробить которое не удалось. Но несколько осколков все же отколоть хозяин смог. Пытаясь рыть вглубь чуть в стороне, он вышел на подземные воды, которые и покрыли огромную «плиту». Находкой интересовались сначала военные, выдвигая гипотезу о неразорвавшейся со времен войны авиабомбе. Затем несколько институтов провели анализ осколков. Результаты противоречивы: здесь и сплав редкоземельных металлов, и загадочные окиси железа, и неземная структура оплавленных в высочайшей температуре пород. Одна из гипотез связана с падением метеорита много миллионов лет назад. Другая версия — с палеоконтактом, с катастрофой НЛО задолго до возникновения жизни на Земле. Есть также предложение, что это захоронение погибших энлонавтов: само собой похоронены они своими собратьями. И еще одна гипотеза, которую защищают контактеры; кстати наши экспедиционные контактеры здесь получили идентичную информацию: «Феномен — это энергорегулятор процессов микрокосмоса. Таких объектов, поставленных Разумом на Земле, много. Исследуя их, можно понять еще один закон нашей жизни».

Почему же речь идет о столь фантастичных гипотезах?

Дело в том, что из-под земли в этом месте «бьют» неизученные энергии, которые ощущают не только экстрасенсы, но и обыкновенные люди: здесь трудно дышать первые минут тридцать, пока адаптируется организм, это сопровождается беспокойством, тошнотой, изменением артериального давления и температуры тела. Сам хозяин дома и несколько человек, попытавшиеся раскопать объект и добравшиеся до него, трагически скончались. (А предупреждение о небезопасности таких раскопок конт актеры получают постоянно). Кроме того, здесь подготовленные лица легко вступают в контакты. А на фотографиях проявляются энергетические шары, туманности и пятна. Наконец, здесь регистрируются электромагнитные всплески, направленные в космос волновые потоки, причем, напоминающие морзянку.

Жители дома, в принципе, чувствуют себя нормально, но собака — беспричинно беспокойна. Часто в доме проявляет себя полтергейст: звуки, топот, видения, часто страдают вещи хозяйки — обнаруживаемые изорванными неведомой силой в клочья.

На местности и в доме мы отсняли четыре фотопленки четырьмя фотоаппаратами. Примерно на каждом третьем кадре зафиксированы белые шарообразные энергетические скопления, черные «наплывы», закрывающие до четверти кадра, а при попытке сфотографировать два осколка от объекта, хранящиеся у хозяйки,случилось следующее — фотографии вышли «туманными», размытыми. И это на всех фотоаппаратах.

Кроме того, выяснилось, что «энергии» сопровождали нас всюду. Даже в кафе в Таллинне; посмотрите на снимок — шар над головами уфологов. (На первый взгляд может показаться, что это солнечный «зайчик» от окна здания напротив. Но при внимательном изучении фотографии выяснилось, что данная сторона здания в тени. (Фото автора).

Изучение феномена продолжается. Хотя таллиннские коллеги настаивают на том, чтобы устроить здесь заповедную зону и не «тревожить» загадочный объект до тех пор, пока с уверенностью можно будет сказать, что его изучение никак не отразится на экологии, что мы ничего не нарушим. А «летающие тарелки», видимо обеспокоенные нашим упорством, все чаще посещают эти места.

Поиски оказались безуспешными, но...

А теперь почти детективная история.

В один из летних дней в редакцию позвонила женщина, рыдая сообщив о том, что у нее пропали дети — мальчик десяти лет и девочка шести. Прошли только сутки с момента их исчезновения, а милиция начинает предпринимать шаги к поиску лишь через трое, просила о помощи экстрасенсов. Сначала я привез к ней в дом одного сенситива, который смог определить, что дети живы и им ничего не угрожает. Фотографии детей были показаны и другому магу. Он подтвердил утверждение первого о том, что дети живы и определил их примерное местонахождение — район Саласпилса. Третьего экстрасенса мы доставили к утру из Елгавы в Ригу. Он точно описал внешность детей, еще не видя фотографий, определил их характер, взаимоотношения в семье. Также подтвердил, что дети живы. Назвал нам время — 7.15 и описал квартиру, в которой в данный момент находились дети, указав номера дома и комнаты. На такси мы выехали на поиски: экстрасенс направлял шофера по энергетическому следу детей. Так мы доехали до Оргского района. И с «пустыми руками» возвратились в Ригу. Экстрасенс не мог объяснить, почему потерял «след», предположив, что кто-то мешает. В конце концов он объявил, что дети объявятся сами через пару дней.

И о чудо, так оно и случилось. Дети нашлись. Как подозрительных лиц их задержала милиция одного из городов Латвии.

При разговоре с ними выяснилось, что пропавшие действительно были в указанных экстрасенсами районах. Мимо Огре проезжали на автобусе, в который сели в 7.15. А приютила их старушка, проживающая в доме и квартире под указанными нам номерами. И описанная обстановка в доме совпала с реальной. Объяснить свое поведение дети не смогли, говорили только о том, что ими словно руководил чей-то голос...

Мадонский феномен и другие.

Постоянные читатели «М-ского треугольника» знакомы с чудесами, зарегистрированными военными летчиками под Мадоной. Фотографии и материал мы публиковали во втором номере нашего издания.

Старшие офицеры одной из близлежащих воинских частей провели собственные наблюдения здесь. Итоги таковы: солдат-шофер начал слышать голос, который им руководил и вывел в зону — точно на то место, где мы побывали за две недели до них. В зоне у солдата изменилось самочувствие, это зафиксировано военными врачами. В прибор ночного видения старшие офицеры в течении нескольких минут наблюдали сигарообразное тело в небе. Размеры НЛО — несколько сот метров. Кроме того, в районе расположения воинской части не один раз за последний год офицеры и солдаты наблюдали техногенные НЛО, часто освещавшие прожекторами землю. В небе время от времени фиксировались пролеты объектов со скоростями, не досигаемыми для современной техники. В одну из ночей наша экспедиция вместе с офицерами части наблюдала более десяти пролетов НЛО. Причем, объекты прямо над нами изменяли направление движения. Поэтому и возникло предположение, что зависший над зоной и регистрируемый до сих пор только с помощью теплосъемки НЛО — своеобразный навигационный «маяк» в атмосфере Земли. Кому он принадлежит? С уверенностью можно сказать только одно — не землянам.

Заслуживают внимания рассказы жителей близлежащих хуторов. Один из них приехал сюда год назад. До этого не верил «ни в черта, ни в Бога», ни в НЛО. Здесь же встретился с «летающей тарелкой», стал контактером, два раза его посещало неземное существо. А раз в месяц ночью из-под его дома раздается сильный гул, даже стекла трясутся. До встречи с нами и офицерами он предполагал, что это подземные заводы военных. Но никаких сооружений там нет.

На месте зависания НЛО.

И еще два загадочных факта. Один раз мы выехали в данную зону ночью.И начались неполадки!.. Всю дорогу передвигались на машине, двигатель которой работал только на аккумуляторе: генератор электроэнергии не вырабатывал, электрооборудование вышло из строя. И сколько мы не останавливались на пути, неисправность найти не удалось. Каково же было наше удивление, когда, свернув с шоссе на грунтовую дорогу, ведушую в зону, электрооборудование автомобиля вновь заработало, как-будто ничего не было.

Другую экспедицию, выехавшую в эту зону через несколько дней, постигли те же «несчастья». После тщательного обследования электрооборудования они обнаружили, что два провода перерезаны неведомой силой. В обоих случаях в небе во время остановок наблюдались фосфорецирующие геометрические фигуры.

Одной из наших экспедиций удалось заснять на пленку видеокамерой в мадонской зоне НЛО. И в следующей передаче журналиста Латвийского телевидения Н. Владимирова «НЛО: загадка или задача» — эти кадры будут показаны. На второй фотографии вы видите место зависания «летающей тарелки»; последствие этого — повышенная энергоак тивность, несколько деревьев со срубленными вершинами и много поваленных. (Фото автора).

* * *

И несколько слов о других зонах. Экспедиция в Белоруссию продолжалась неделю. Имели место телепатические контакты. Видеокамерой удалось заснять энергетический шар, перемещавшийся вокруг лагеря. На фотографиях запечатлились четыре светящиеся точки, причем по кадрам можно проследить траекторию их движения (фотографии автор пока публиковать отказался). На других снимках зафиксировано энергетическое кольцо вокруг эпицентра зоны и светящиеся силуэты, отдаленно напоминающие гуманоидов.

Обследованы две аномальные зоны под Ригой. В обоих в день посещения их экспедицией продолжали появляться НЛО. В устье Лиелупе рыбаки в течении нескольких ночей наблюдали ярко светящиеся, быстро летящие «гантели», подобные пермским (см.№ 3 «МТ»). 31 мая в 5^{35} над Ригой в течении пяти минут наблюдался пролет сигарообразного НЛО.

О Ванге...

Поведал эту историю один из моих знакомых, шведский журналист. Ровно год назад он был в Болгарии у знаменитой Ванги. Наговорила она много, и все — истина о прошлой, настоящей, а теперь, можно сказать, и будущей жизни.

Ясновидящей в самом начале беседы был предпринят «тест на доверие» — она заявила, что у клиента в данный момент дома в Швеции живет молодая женщина, которую тот не знает. Это несколько удивило посетителя, дома никого быть не должно. И только вернувшись в Швецию, выяснил, что гостит у него одна из родственниц, с которой никогда не встречался ранее. Но более удивило то, что девушка боялась оставаться в его доме одна, так как в день приезда (а он совпал с днем посещения Ванги) перед ней вдруг возник натуральный образ слепой старухи, по описанию — образ Ванги.

Не буду навязывать свои предположения о феномене, думаю, каждый сам выберет для себя объяснение.

И последнее.

В недавний приезд к ленинградским уфологам наша группа была приглашена в одну из квартир с полтергейстом. Феноменом здесь давно занимается ученый и изобретатель Борис Марченко. Чем интересен оказался именно этот полтергейст?

Кроме обычных проявлений — стуков, шагов, фокусов с водопроводом, перемещения предметов, — этот «феномен» разговаривает с хозяевами при помощи пишущей машинки (причем, окружающие могут наблюдать как клавиши произвольно нажимаются, и отстукивается текст ответа — как правило, не серьезного, словно с вами шутит ребенок), играет на кселофоне (музыка пока примитивная; кинокамерой удалось заснять как палочки сами повисают в воздухе и «барабанят» по пластинам; плёнку обещали предоставить для показа по Латвийскому телевидению), любит жевательные резинки: заметить, как оказываются развернутыми обертки резинок не удалось, а в следующий момент вся комната уже улеплена «разжеванными» кемто и «расплеванными» кусочками жвачки. Вот такой весельчак развлекает хозяев квартиры!

И повторяюсь, выводы обо всем этом пока должен делать каждый для себя сам...

«Они» с нами и в таллиннском кафе.

ПРИ РАБОТЕ С ТОНКИМИ ЭНЕРГИЯМИ — ТЕХНИКА БЕЗОПАСНОСТИ ОБЯЗАТЕЛЬНА!

Дайнис Звирбулис

ПРЕДУПРЕЖДЕНИЕ ОБ ОПАСНОСТИ

Одной из целей Латвийской Ассоциации Уфологии и энергоинформационного обмена является оказание помощи населению в случаях проявления малообъяснимых явлений, и, в первую очередь, тех которые представляют опасность для здоровья и жизни людей. В настоящее время особенно актуальны рекомендации, помогающие предотвратить явления полтергейста, случаи гибели, исчезновения и потери здоровья людей.

Объяснение ряда явлений осложняется отставанием современной науки, не способной достаточно полно сформулировать концепцию энергетики человека. Нельзя сказать, что научные исследования в данной области не проводились. За рубежом и в СССР есть немало ученых и просто энтузиастов-исследователей, достигших определенных результатов, о которых читатели могут узнать из публикаций в журналах «Природа и человек», «Вокруг света», «Наука и религия», «Техника молодежи»,«Знак вопроса» и др. Наиболее интересны следующие статьи:

Киль Джон А. Операция «Троянский конь», Наука и религия, № 12 за 1989 г. и №№ 1, 2, 4 и 6 за 1990 г.

Искаков Б., Дмитрук М. Уравнение мироздания. Природа и человек, № 9, 1988 г.

Богачихин М. М. Свет, видимый немногим. Природа и человек, № 2, 1990 г.

Сорокин Г. Проделки дживы? Вокруг света, № 8, 1989 г.

Вопросам энергетики человека можно посвятить отдельную статью, здесь же более целесообразно остановиться на некоторых практических аспектах. Прежде всего, необходимо отметить, что механизмы энергоинформационного обмена на нашей планете используются как для блага, так и во вред человеку. В ряде случаев жертвы необъяснимых явлений сами подготавливают почву для несчастного случая, занимаясь самосовершенствованием по сомнительным методикам. Рассмотрим некоторые из них.

1. Медитационные техники, изложенные Шри Раджнишем в «Оранжевой книге» (перепечатка которой продается с рук по цене 50 руб. за экземпляр). Во введении отмечается, что данные техники «являются уникальным предписанием Бхагавана для нужд современного человека».

На стр. 25 описывается медитация «Гильотина», являясь, по утверждению автора, одной «Из самых прекрасных тантрийских медитаций». При исполнении нужно «ходить и думать, что у вас больше нет головы — только тело». Неподготовленный человек после недели подобных занятий может твердо встать на дорогу, ведущую в сумасшедший дом, остальные упражнения не понадобятся. Однако, самое интересное нас ожидает впереди.

На стр. 53 предлагается «Вглядывание в зеркало». «Временами может даже появиться лицо, принадлежащее к прошлой жизни»,— утверждает автор. «Постоянно будут приходить и уходить другие лица... Через 3 недели вы не в состоянии будете вспомнить свое собственное лицо».

На стр. 55 рекомендуется «быть животным!» Ночью нужно в течение 45 минут ходить на четвереньках по комнате, рычать и наслаждаться своей дикостью. «Это поможет,— успокаивает Раджниш.— Вам нужно немного животной энергии. Вы слишком умны, слишком цивилизованны, и это вас исказило. Слишком много цивилизаций действует парализующе. Она хороша в малых дозах, но в слишком больших количествах — опасна. Нужно оставаться способным быть животным».

Перечисленные выше медитационные техники особых коментариев не требуют, мало-мальски здравомыслящий человек разберется сам. Наиболее опасными являются технические приемы, изложенные на стр. 58 («Войдите в ваш страх»), 61 («Молитвенная медитация») и 62 («Лотихан»). На данных психотехниках целесообразно остановиться.

Рассмотрим материал на 58 стр. Автор рекомендует каждую ночь, в течение 40 минут, переживать свой страх. «Сядьте в комнате,— советует Раджниш,— выключите свет и начинайте становиться испуганным. Думайте обо всех видах страшного, призраках и демонах, и обо всем, что вы можете вообразить. Творите их, воображайте, что они пляшут вокруг вас и стараются схватить вас при помощи всех злых сил. Станьте действительно потрясенными своим воображением и дойдите до крайности воображения — что они вас убивают, пытаются вас похитить, душат вас».

Так уж безобидны подобные занятия? С позиций современной психоэнергетики можно с уверенностью утверждать, что трагический конец для практикующего здесь неминуем. Академик АМН СССР В. П. Казначеев и другие советские ученые предполагают о наличии на Земле существ, представляющих собой поле или состоящих из элементарных частиц (см. Аргументы и факты № 37 за 1989 г.). Подобные существа могут быть наделены собственным бытием, могут также волевым усилием человека инициироваться мысленно, представляя собой определенную мыслеформу.

Занимаясь каждую ночь техникой «Войдите в ваш страх» человек начинает систематически и в большом количестве воспроизводить энергофантомов с отрицательной направленностью программы их действий. Эти фантомы способны не только заселить комнату практикующего, пробраться к соседям, но и освоить относительно большую территорию. Не случайно Раджниш настойчиво упоминает о страхе. В состоянии испуга человек выделяет много энергии в окружающее пространство и, следовательно, больше питания получают энергофантомы, что обеспечивает им более длительное существование и работоспособность.

Молитвенной медитацией (стр. 61), как и страхом, Раджниш советует заниматься ночью, в затемненной комнате. Молитва в данном случае трактуется несколько необычно — как слияние с энергией. «Поднимите к небу руки,— предлагает автор,— локти выпрямлены, голова поднята и чувствуйте, как в Вас вливается бытие. Когда энергия вливается в Ваши руки, Вы чувствуете легкое дрожание — будьте как лист на ветру, дрожащим. Позвольте этому произойти, помогите этому». С какой энергией здесь может слиться занимающийся? В первую очередь с теми отрицательными энерго-фантомами, которых инициировал он сам или с воспроизведенными другими искателями приключений. Более опасной будет встреча с блуждающей в пространстве тонкой темной структурой с сильной энергетикой. Будучи добровольно запущенной в тело, она вызовет не только дрожание, но и судороги с расстройством здоровья на длительное время. Кто окажет помощь пострадавшему человеку? Врачей психо-энергетиков у нас пока еще нет.

При исполнении медитации «Лотихан» (стр. 62) Раджниш рекомендует стать в расслабленной позиции и ожидать Бога, некое «целое, чтобы оно с Вами поработало». Через 3—4 минуты практикующий почувствует нисходящую энергию, которая сильно пугает.«Вы будете удивлены,— сообщает интригующе автор,— т. к. ваша рука будет двигаться, а вы ею вовсе не двигали. Через несколько дней такого расслабления, даже если Вы хотите остановиться, Вы вдруг не способны это сделать, Вы увидите, что одержимы». Бог начнет танцевать в Вас, успокаивает последователей Раджниш.

Таким образом, человек добровольно вручает контроль над своим телом другому существу, которого считает Богом, и постепенно становится марионеткой в руках темных сил. Маловероятно посещение Богом человека, ежедневно практикующего воспроизводство агрессивных энерго-фантомов.

При продолжении занятий ученик может приобрести еще одну способность — «Божественный голос, входящий и выходящий через медитатора, который становится пустым сосудом, каналом». Для этого рекомендуется заниматься медитацией «Девавани», описанный на стр. 63. После потери контроля над телом, теряется контроль над речью и человек превращается в зомби.

Необходимо учесть, что любые медитации, сопровождающиеся запуском внутрь тела различных сил и духов крайне опасны даже в том случае, если занимающийся пользуется надежными источниками и опирается на авторитет великих учителей. Многие отечественные йоги пытаются использовать для занятий книгу Сатпрема «Шри Ауробиндо, или Путешествие сознания». На стр. 49 автор описывает феномен нисхождения Силы Духа — Шакти: «Вокруг головы, и особенно в затылке, мы ощущаем какое-то необычное давление. В начале нам может показаться, что это — головная боль; мы не можем долго выносить её и пытаемся от нее избавиться... Постепенно это давление обретает более конкретную форму, и мы действительно начинаем чувствовать нисходящий ток силы... И тогда мы понимаем, что «давление» или головная боль вначале были вызваны ничем иным, как нашим сопротивлением нисхождению этой Силы, и единственное, что нам нужно делать, это не препятствовать этому потоку...»

Если Шри Ауробиндо успешно делал упражнение, это еще не значит, что его может исполнить каждый желающий. Точно также начинающий спортсмен не способен выполнить норму мастера спорта. Ауробиндо Гхош был великим йогом, он мог распознавать воздействующие на него полевые структуры и противодействовать враждебным силам (о которых, кстати, говорится на стр. 81). Ему помогал голос Космического Разума. Большая часть человечества пока не обладает подобными способностями и поддержкой. Поэтому начинающим йогам необходимо трезво оценивать свои возможности и всеми силами препятствовать появлению мании величия.

2. Для занятий «самосовершенствованием» на Черном рынке продается «Кунта йога» — йога магических символов (цена — 10 руб.). В предисловии неизвестный автор, с претензией на авторитетность, сообщает, что «в своем эзотерическом проявлении Кунта йога принадлежит Агни йоге». Мы узнаем также следующее: «Во II веке нашей эры риши Махарама Кунта с 4 учениками разработал новую ветвь йоги, получившую его имя. После этого Кунта йога была скрыта до XX века. В 30-х годах один из учеников риши Махарамы, Казимир Малевич, проявил группу символов из боковой ветви Кунта йоги в виде суперматической живописи».

В таком небольшом по объему тексте можно сразу же отметить несколько существенных неточностей:

а) Агни Йога (Живая Этика) не имеет ничего общего с магическими символами. Это нравственно-духовное учение.

б) Создательницей Агни Йоги является Елена Ивановна Рерих.

в) Агни Йога разработана не во II веке нашей эры, а в XX-м.

Основа практики Кунта йоги — медитация над определенными символами. «Каждый символ, — сообщает доверительно автор, — порождает определенные астральные вибрации, поэтому медитируя над символами в определенном порядке, можно войти в резонанс с Шакти, Космической энергией, т. е. овладеть силами Космоса».

Реклама явно расчитана на неискушенного читателя. На сегодняшний день нельзя назвать ни одного человека, достигшего серьезных результатов в развитии психо-энергетических способностей, обучась лишь по книге. В последующем читатель встретится с уже знакомой рекомендацией заниматься в темной комнате.

Первый цикл упражнений начинается необычно: с концентрации или, как отмечает автор, с дхараны, т. е. с 7-го этапа восьмиричной йоги Патанджали (последний, 8 этап — достижение самадхи).

Читатели, интересующиеся данной темой, должны знать, что основным требованием практического учения йоги является строгость порядка прохождения ступеней развития; ни на одну последующую нельзя подняться, не освоив предыдущей. В противном случае можно получить психическую травму. А автор, проявляя раскованность в методических вопросах йоги, учит: «Дхарана достигается не сразу, возвращаясь к объекту, вы первые 2-3 секунды четко фиксируете его — уловите этот момент, закрепите его в памяти внутренним усилием». Названия символов звучат почти как на санскрите: «шауча», «свадхъяя«, «тапас» и т. д., но многие из них (символов) не имеют ничего общего с древнеиндийской традицией, они напоминают нам современные телевизионные антенны, радиодетали и элементы микросхем. Видимо, автор особо не отягощал себя вопросами маскировки.

Как много непонятного в Кунтайоге, но мы все же попробуем разобраться в предлагаемой методике. Система символов вряд ли может служить для иной цели, кроме кодирования занимающихся. При примитивности теоретического раздела настоящей работы, практическая часть, с позиций психо-энергетики, выглядит вполне логично. Предусмотрена даже подпитка учеников энергией. Цель кодирования достигается с помощью комплекса мысле-форм, запечатлевающихся в памяти человека и влияющих впоследствии на мышление и поведение. Занимающиеся по рассматриваемой методике могут со временем и сами заметить многочисленные несоответствия и неточности в тексте, что для автора нежелательно. Вероятно поэтому нарушение последовательности прохождения ступеней йогов заложено в систему не случайно. Выбитый из привычного психического состояния человек менее склонен к критическим размышлениям.

В целом «Кунта-йога» представляет собой сборник рекомендаций по самокодированию (самоучитель для зомби). Такие книги очень выгодны для темных дел, так как позволяют обманывать и подчинять с наименьшей затратой сил и времени большое количество людей. При этом сам «учитель» неизвестен и, следовательно, недосягаем ни для учеников, ни для правоохранительных органов. Для поддержки связи и диагностики состояния занимающихся, «учителю» не обязательно встречаться со своими подопечными. Вполне вероятно, что один из последних символов сигнализирует автору методики, что тот или иной зомби окончательно оформился и готов для использования.

3. Рассмотрим еще одну, особенно опасную методику, изложенную в книге: «Объемное восприятие внешнего и внутреннего мира. Изд. 3-е, исправленное и дополненное, Москва, 1981 г.». Эта работа неизвестно кем написана, непонятно в какой типографии отпечатана, но на Черном рынке цена колеблется от 25 до 100 рублей. Книга пользуется большим спросом не случайно. Автор обещает всем желающим ни много, ни мало: подключение к любой информации, подключение к созвездиям (ср. 41) и фантастические способности: «Если мы будем двигаться по внутренней поверхности сферы и дойдем до центральной точки, а через точку выйдем на наружную поверхность и исчезнем из этого мира для обыкновенного наблюдателя... Находясь в центре дуплекс-сферы, мы будем видеть форму предмета и его внутреннее содержание» (стр. 6-7).

Обещанных результатов предлагается достичь работая с энергетическими центрами (чакрами) человека с помощью фантомов в форме шаров (красного, оранжевого, желтого и др. цветов). Для повышения устойчивости и долговечности закладываемой в память учеников программы методика предусматривает образование ассоциаций со звуками, зрительными и вкусовыми ощущениями, запахами и ощущениями тепла и холода. При таком широком спектре ассоциаций вероятность исхода к первоначальному состоянию (которое было до занятий), крайне мала.

Начиная с третьего урока, ученик работает с «двойником», т. е. с фантомом человеческой фигуры, расположенной вверх ногами, лицом назад, при этом макушка фантома должна соприкасаться с верхней частью головы ученика. В процессе работы чакры работают одновременно у человека и мысленно созданного им существа. Энергетика подобного фантома по мощи будет в сотни раз выше, чем у фантомов, создаваемых по рекомендациям Раджниша потому, что, во-первых, они обладают собственными чакрами, во-вторых, за счет синхронной работы чакр энергия от человека постоянно будет поступать к двойнику. Методика не предусматривает работы над программой поведения двойника, автор об этом скромно умалчивает, вероятно потому, что основной функцией фантома является контроль над мышлением и поведением своего создателя. В последующем, по мере упрочения тандема, в сознание двойника неизвестный автор рассматриваемой методики может заложить все, что ему заблагорассудится. При болезни или гибели доверчивого зомби-ученика в распоряжении руководителя остается мощный энерго-фантом, которого в любой момент можно снять с макушки жертвы и прикрепить к другому человеку с целью подчинения или вывода из строя (вероятен и смертельный исход) путем нарушения привычного энергетического уровня.

У читателя, вероятно, возникнет вопрос: зачем и кому нужны зомби *в таких больших количествах?* Ведь только последняя книга выдержала три издания. Послушные марионетки, учит Н. К. Рерих, могут пригодиться только силам тьмы для борьбы с начинающимся процессом просветления людей.

Неграмотность в вопросах психо-энергетики и детская доверчивость для сильных и здоровых людей могут обернуться бедой. Но что делать, если несчастье уже стало фактом?

1. Необходимо немедленно прекратить все упражнения, которыми вы занимались используя рекомендации указанных выше методик (и других, вызывающих у вас тревогу и сомнения).

2. Одним из самых простых способов прекращения взаимодействия между ранее контактирующими объектами является нагревание одного из них. Поэтому не лишним будет посещение парной в бане.

3. Все великие учителя человечества рекомендовали тьму побеждать светом, а спасения от темных сил искать в храме. Воспользуйтесь этим советом и начните посещать церковь, мгновенного исцеления не ждите, но со временем вы почувствуете себя лучше. Находясь в церкви, мысленно представляйте как ваше тело наполняется солнечным светом.

4. Может помочь хороший экстрасенс с чистыми душой и руками. Но где гарантия, что жертва не попросится на прием к автору какой-либо бесчеловечной методики?

ПОПРАВКА

В № 2 «М-ского треугольника» в статье «Туринская Плащаница» мною допущена неточность. Дело в том, что живое лицо Христа было создано по Туринской плащанице американцами на компьютере в НАСА. Задача же группы М. Л. Перепелицина — создать голографический образ Христа в пространстве путём синхронной работы большого количества людей.

При этом образ должен двигаться и общаться с людьми. Эту работу группа М. Л. Перепелицина проводит по плану, написанному в откровении Иоана Богослова.

А. КАЛИНИН.

13-я СТРАНИЦА

Знаем мы их штучки!

ПОЧТИ ПО ЧЕХОВУ, ИЛИ ПИСЬМО В РЕДАКЦИЮ ВОЗМУЩЕННОГО СОСЕДА.

Копии — Президенту, Правительству, Академии наук.

Если хотите знать, товарищи ученые-материалисты, то инопланетяне — это никак не мистика, а реальная действительность. Сам лично не однажды наблюдал. Правда, живых инопланетян видеть не приходилось, а вот следы я замечал везде.

Вот один из примеров. Конечно, все видели траншеи и ямы, которые неделями, а то и месяцами никто не засыпает. Казалось бы у каждой должен быть свой, пусть и нерадивый, но хозяин. Но хозяев не наблюдается. На самом же деле это не что иное, как шурфы! Их отрывают, без сомнения, инопланетяне. Так они изучают секреты наших инженерных коммуникаций. Заодно берут образцы наших грунтов и на своих НЛО — шурх в черную дыру, и поминай как звали.

Или такое. Ну куда, я вас спрашиваю, девались мыло и порошки? Они! Выгребли из наших магазинов и баз и... За валюту, должно быть. Некий публицист шепнул, что один его компетентный приятель под секретом уведомил: — стиральным порошком пришельцы заправляют свои летающие тарелки, а наше мыло они эффективно используют как смазочные материалы, вот как мы автол, солидол, бензин и прочие ГСМ.

Кстати, о бензине. Чем объяснить, что на Украине в разгар жатвы стоят комбайны, грузовики? Очень просто: нет горючего. А почему нет? А не потому ли, что это они, инопланетники, а не враги перестройки, подсказывают нашим горе-плановикам как снабжать ГСМ шиворот-навыворот? Сами же прилетят глухой ночью, высосут бензин из бензоколонок и нефтебаз и — назад на свои межпланетные базы.

Что же тогда будет, если они до соли и спичек доберутся? У нас и так дефицит бумаги, чтобы еще и на соль со спичками талоны печатать?

А покореженные ограды и лавочки в наших скверах и парках? Кто, по-вашему, потрошит телефонные кабины и свинячит на автобусных остановках? Кто подъезды расписывает: «Вася плюс Люда=любовь», а потом чего похуже из трех букв? А по ночам на наших же «Явах», «Ижах», «Днепрах» кто выжимает на всю железку — так, что стекла в окнах дребезжат? Ну, сами догадались?

Жуть! Все, как один, в черных куртках — близнецы, да и — только. Попрятались в разных там кружках атлетической гимнастики, каратэ и «У шу», готовятся переходить в свою высшую инопланетную лигу, которая называется Рэкетирион.

Ох, дорого нам обходятся наши открытость, гласность и демократия. Из-за них и зачастили они к нам со своих планет и проводят здесь разные эксперименты: уровень нашей цивилизации испытывают в своих корыстных целях.

А посему нам необходима бдительность, дорогие товарищи из газеты и ученые-материалисты. Пора раскрыть глаза общественности и всех до одного поднять — на борьбу с так называемыми «гуманоидами» и разными там уфосенсами.

С уважением,
Семивзор
Семислухович Укокошин,
ветеран маневров
и наблюдения.

БЕЗ СЛОВ.

Рис. В. Быстрова и Ю. Ткаченко.

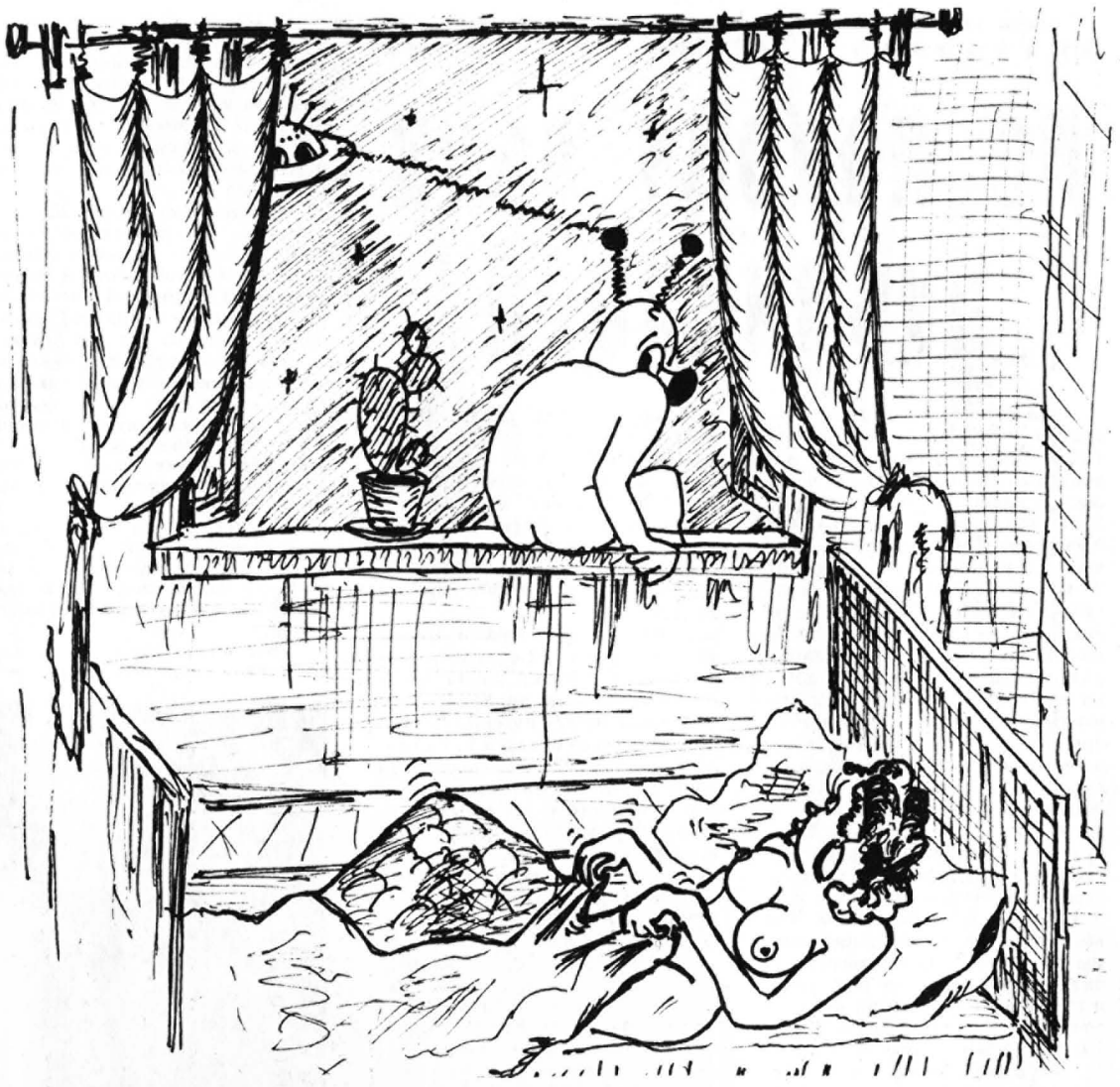

— Я тебе в последний раз сказала: Или я, или космос!!!

МЕССИОНЕР...

Моя энергетика пришла на Землю из другой Галактики; вернее — ее притянуло эмоциональной бесструктурной болью человеческих душ. И мне по высшему закону бесконечных Галактик надлежало стереть свою память на тридцать пять лет и родиться на Земле, чтобы энергетика прониклась всеми проблемами землян, дала им коррективы для дальнейшего правильного развития их душ.

Тридцать пять лет промелькнули как один день; и первый посланник, которым оказался мой старинный друг, пришел ко мне с предложением стать участником одной из экспедиций в знаменитый М-ский треугольник. Я согласился не задумываясь. И билет на самолет в Пермь через час уже лежал в кармане. А еще через четыре часа моя рука, прикрывавшая грудь, была пробита осколком от разбитой в драке бутылки. Не сознававший тогда своей миссии на Земле я воспринял это, как случайное стечение обстоятельств, и даже не мог предположить, что это одна из попыток темных сил убрать меня с Земли до истечения срока. Первая попытка не удалась.

На следующий день моя жена билась в истерике, грозя всеми карами с небес; двое детей обнимали меня за ноги и просили, как только могли, чтобы папка не уезжал. Вторая попытка не удалась.

Третьей попытки просто не было, и на следующий день со всеми членами экспедиции я летел на самолете в Пермь. На душе было тепло и удивительно спокойно, такое ощущение, словно я не улетаю из дома, а возвращаюсь.

Семь дней экспедиции закончились, мои Высшие братья внесли коррективы в мое земное сознание и дали начальное направление на развитие духовного мира землян. После возвращения домой, где я встретил любящую жену и детей, мне не надо было им ничего рассказывать: они уже все знали. Он донес до них эту благую весть.

Я взял в руки Великую книгу и прочитал совсем уже по другому историю сына, Отца нашего небесного. Сколько раз я обливался горячими слезами, перечитывая эти драгоценные строки, где каждое слово пропитано истинной Любовью, данной нам Отцом нашим небесным.

И однажды ночью, проснувшись внезапно с чувством сильного волнения, я почувствовал, что в комнате не один. И удивительно светло. Меня обуяло чувство неописуемого страха. И раздался голос, который меня успокоил: «Ведь ты сам мечтал и хотел этой встречи!» Я почувствовал, как поднимаюсь над своим телом; потом в воздухе я повернулся и посмотрел на себя, лежащего, как мне показалось, бездыханным. Потом был ослепительно белый свет, а в следующее мгновение увидел перед собой удивительной красоты планету с красивым сочно-зеленым лесом. В этом удивительном лесу стоял домик. Я завис над ним. Из него вышел человек, и я почувствовал необычайное чувство любви, доброту, которые он излучал. Я ощущал это физически. Меня просто пронзало насквозь и обволакивало. В восторге я закричал: «Кто ты и когда мы с тобой увидимся?» Он ответил: «Мы с тобой увидимся девятнадцатого числа, а сейчас тебе пора.» Опять яркий белый свет, и я буквально свалился в свое тело.

Сегодня мне исполнилось тридцать пять лет.

Владимир Астапчик.

И ещё раз об М-ском треугольнике

(Окончание. Начало на стр. 2)

Удивительное чувство — полного слияния с Природой... Никому в голову не приходило срубить живое дерево или раздавить букашку. Ломая еловый лапник под палатки, мы про себя просили прощения у Природы за этот вынужденный акт вандализма. А мышь, жившая в норке неподалеку от палаток, наверное, до сих пор глотает слюнки, вспоминая те обеды из ароматных колбасных обрезков, кусочков сыра и прочих вкусностей, регулярно перепадавших ей с нашего стола. На периодически появлявшихся шарах, лучах, постоянных недоразумениях с часовыми механизмами я останавливаться не буду. Все это уже описано в «Советской Молодежи» и на страницах бюллетеня «М-ский треугольник».

Последствия пребывания в Зоне проявились у каждого по-своему: у кого-то появились экстрасенсорные способности, кому-то вложены «блоки информации», причем, весьма объемные. Сейчас, впервые открывая работы Вернадского или Чижевского, Лидбитера или Рамачарака, сразу приходит мысль, что все это тебе уже давно известно, только хранилось где-то «в запасниках» памяти. Все стали отлично работать с биоэнергетикой, хотя до этого не имели о ней ни малейшего понятия. Кто-то нашел себя в биорадиционном лечении людей, кто-то старается нести людям знания о Тайнах Мироздания и строения Разумной Вселенной, завеса над которыми нам была приоткрыта.

«Это — теперь мой путь, — а где же ваш?» Так отвечал я тем, кто спрашивал меня о «пути». Именно ОДНОГО ПУТИ — и не существует!(Из книги Фр. Ницше «Так говорил Заратустра». М. 1990)

Виталий ТАРАНЕНКО.

★★★★★★★★ *Мнение* ★★★★★★★★

ПО ПОВОДУ ДВУХ ПУБЛИКАЦИЙ

Наверное, многие прочитали статью «Апокалипсис. Жуткая тайна Библии разгадана?» научного сотрудника (тайной осталось — какого?,— прим. автора) В. Блохина в газете «Комсомолец Киргизии» (перепечатка в «Советской молодежи», г. Рига от 2 июня с. г.). Проблема выживания или «перевоплощения» человека на Земле сама по себе щепетильна. И автор, хорошо разбираясь в современном арсенале гипотез, выдвинутых во многих нашумевших в последнее время публикаций, удачно сплел воедино уфологические, технологические феномены и загадки энерго-информационного об-мена в Природе и Космосе. В результате рождается «хорошо забытая» новая версия: наши субстанции (души) пользуются широким спросом во Вселенной. Что касается выдвинутой «программы спасения» для человечества, она — «выжимка» из обширных и глубоких «Обращений к Человечеству» и, конечно, из Библии. Но все равно, статья интересна и заслуживает внимания, не согласиться со многими выводами автора нельзя, кроме одного — даже не вывода, — а постановки вопроса В. Блохин в своих рассуждениях преподносит Апокалипсис, как жупел, как нечто предельное, как наказание человечества. Рождается ощущение, что автор ни сам не прочел Библию, ни посоветовался с богословами по данному вопросу. Ведь Апокалипсис — откровение (от греч.), — одна из новозаветных книг Откровение Иоанна Богослова. И содержит не только пророчества о конце света, появлении Антихриста, но и о пришествии Иисуса Христа, о борьбе «света» и «тьмы», о страшном суде в конце концов. И соответственно, все истинно верующие люди, как и считающие себя безгрешными, ждут Второго пришествия, ждут освобождения от сил зла, от бед, ждут Новой жизни. Так почему тогда пугать человечество Апокалипсисом?! Этот вопрос хотелось бы задать В. Блохину и услышать ответ от него. Хотя, он и сам начинает в статье разговор о нашей жизни в «новом качестве» — улучшенном, — и этого сам же боится.

И еще об одной публикации в газете «Советская молодежь» (г. Рига), от 17 июля с. г. «От Бермуд до Урала, или Еще одна зона?» путешественника из пермской области Е. Якимова, хочется сказать несколько слов. В статье приводятся факты, имевшие место на Урале, и проводятся параллели с Бермудским феноменом. Общего много. И там, и здесь — отказ магнитных компасов и гирокомпасов, беспричинный страх, гибель людей, на лицах которых предсмертный ужас. Автор приводит гипотезу о Бермудах: «Есть предположение, что на акваториях океанов это состояние может вызывать инфразвук, который генерируется непосредственно самим океаном (штормы, цунами и т. д.). Тогда возникает вопрос: а что же происходит на материках — в горах?»

Требуется пояснить, что инфразвук, входя в резонанс с сердечной мышцей, действует убийственно на сердце. И следует дополнить автора, в горах источником инфразвука могут стать сами горы, которые «омывает» ветер, ураган и т. д. Это во-первых, а во-вторых, в местах тектонических разломов таким источником может стать звук «дышащих»недр Земли. А у автора как раз и имеется в виду место тектонического разлома. Кроме того, в таких «пупах» планеты наблюдаются магнитные аномалии, связанные опять же с тектоническими процессами. Версий о том, как и почему это происходит — много. И выдвигаются они учеными. А магнитные изменения также негативно влияют на психику и организм человека в целом, так как тысячелетиями биопроцессы в наших телах складывались и подстраивались под нормальную магнитную «обстановку» на планете.

Автор выдвигает предположение, что данной зоне под воздействием магнитных завихрений (отказ компасов) и гравитационных изменений (отказ гироскопических компасов), рождаются предпосылки для перехода в иные измерения. Думается, это суждение не верно, так как вряд ли из этих двух факторов могут сложиться условия новых измерений, ведь в каждом ином месте даже Солнечной системы магнитные параметры иные, да и гравитационная постоянная, как показывают исследования, не твердая константа. И изучения эти не приближают ученых к понятию хотя бы одного следующего измерения.

Все это говорится не для того, чтобы преуменьшить ценность публикации Е. Якимова. Просто кое-что в его работе требует пояснения и уточнения.

А теперь личная гипотеза. В статье автор задает вопрос: почему магнитная обстановка изменялась после выстрела (таким фактором может стать и молния, и раскаты грома, и ураган и т. д.), и несколько часов требовалось на ее нормализацию? Очевидно глобальное магнитное поле Земли в конце концов «берет верх» над «выбросами» магнитных полей из тектонических разломов. Но система эта довольно не устойчива, и достаточно малейшего даже звукового толчка, и равновесие нарушается, «местное» магнитное поле вырывается и вносит дисгармонию в определенном районе, а его вихревые и мощные потоки рождают феномен «желтого тумана» — свечение поля. Данное расбалансирование системы наглядно показывает насколько хрупок мир нас окружающий, настолько тонки и непрочны нити жизни во Вселенной.

М. ОРТОВ.

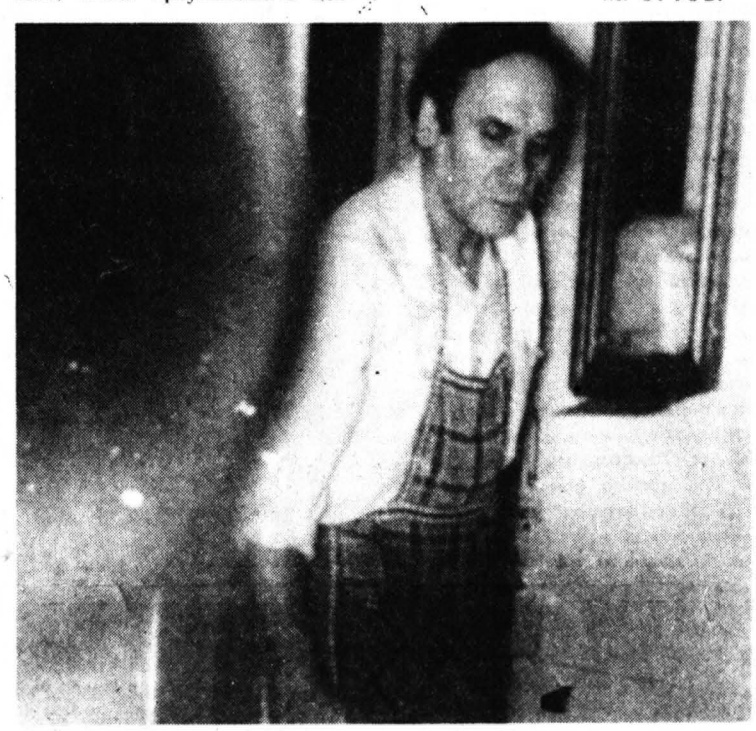

Ленинградский ученый Борис Марченко занимается изучением полтергейстов уже не один год. На снимке он и «нечто» шарообразное, на вид «пушистое» и «мягкое» — имя этого шалуна, затопившего квартиру, в которой поселился,— полтергейст Вася. Информация об этом — на 11-й странице.

Что же случилось под Стерлитамаком

(Окончание. Начало на 5-й стр).

О случившемся сразу было сообщено в отдел КГБ, в милицию, в пункт гражданской обороны, а также в Башкирский научный центр Уральского отделения АН СССР. У воронки была выставлена охрана из милиционеров, были сделаны замеры радиоактивности — ее не обнаружили. Из Башкирского научного центра сразу позвонили в Москву, в Комитет по метеоритам АН СССР. Его сотрудники были на месте 23 мая. После проведенного обследования они пришли к выводу: произошло уникальное астрономическое событие, какого не было с 1947 года, когда 12 февраля в Приморском крае ярко-рыжим огненным мячом, из которого вырывались клубы дыма, пересек небесную сферу знаменитый 100(!)-тонный Сихотэ-Алиньский метеорит.

Оба метеорита — из чистейшего железа. Правда, «Стерлитамак», как окрестили нового пришельца (по данным на 25 июня его так пока и не смогли достать из-под земли), весит в сто раз меньше своего старшего брата.

Что же за сила вызвала такой взрыв, после которого заколебалась почва, шатались стены домов, а в магазинах и сберкассах сама собой включилась охранная сигнализация? Дело в том, что метеорит вошел в атмосферу нашей планеты с космической скоростью —13 километров в секунду. От трения об атмосферу он тормозил, нагревался, разрушался и достиг поверхности Земли, имея скорость порядка 500 метров в секунду. Именно на такой скорости полтонны чистого железа шлепнулось на колхозное поле. Этой скорости и энергии столкновения вполне хватило, чтобы вызвать такое «землетрясение». Как полагают сотрудники КМЕТ АН СССР, основное тело метеорита находится на глубине 15 метров и достать его будет довольно сложно: на пятиметровой глубине в воронку поступают грунтовые воды, наползает почва.

— С помощью миноискателя рядом с воронкой мы нашли около двадцати осколков общим весом 800 граммов, — отметил научный сотрудник КМЕТ АН СССР Р. Хотинок. — В воронке — еще два куска покрупнее, 3 и 6,6 кг. Они оторвались от основного тела метеорита, когда он, столкнувшись с Землей, «продирался» сквозь грунт.

Что же вызвало смятение умов — мол, не «зонды» ли это инопланетного разведчика: очевидцы рассказывали, что от летающего «объекта» отделились три ярко-желтые точки и ушли в стороны?

— При трении об атмосферу метеорит понемногу разрушался. Были видны отлетевшие куски, которые тоже светились при трении об атмосферу. Кстати, ведь полет болида над Башкирией, во время которого стало светло, предметы обрели тени, можно было даже различить буквы на газетном листке, длился не более восьми секунд.

После того, как «небесного гостя» с помощью саперов и экскаватора достанут, он станет собственностью Башкирского научного центра УФО АН СССР. Затем «Стерлитамаку суждено стать памятником природы — он будет выставлен на постаменте (где именно, сейчас решается) на всеобщее обозрение.

К сказанному остается добавить, что, по мнению некоторых наблюдателей, два НЛО появившихся накануне, буквально за несколько часов до взрыва метеорита, как бы тем самым предупреждали население о грядущем эксцессе. И еще: метеорит упал на редкость удачно. Не задел ни жилых, ни животноводческих построек, которые стоят здесь довольно плотно. Жертв и разрушений от взрыва нет. Что это — случай, или к такому благополучному исходу тоже «приложили руку» НЛО?

Так или иначе, данная версия известными официальной науке методами проверена быть не может. А что скажут, допустим, экстрасенсы? Они пока молчат. А все же?

В. ПИЛИФ.

Воронеж — Мекка инопланетян

(Окончание. Начало на 5-й стр.)

Морозов рассмотрел, что объект имеет две оболочки: они были настолько прозрачны, что казались голубыми. Оболочки соединялись полупрозрачными опорами, в средней части они имели утолщения. Это напоминало трансформирующийся по принципу телескопической антенны каркас. По опорам шел свет, создавая эффект кипения.

Внутри объекта выделялась ярко светящаяся полость золотистого цвета, похожая на сплав стекла с металлом. В передней части диска вертикально стояли множество прозрачных цилиндров.

Внезапно из недр НЛО стал возникать то ли дым, то ли пар, которым начало заполняться пространство между оболочками. Вспыхнули две соприкасающие полусферы, образуя как бы знак «икс». Они также были прозрачны, ярко светились.

Я, вспомнив этот рассказ, подумал: вот откуда мы видим знаки Ж, Х. Их образуют эти самые полусферы.

Из дуг начал исходить свет, который придал объекту движение. Он начал как бы сползать с плоскости самолета, но не покидал ее. И вот здесь Морозов увидел... человека. Он был совершенно нормального, нашего с вами облика. Гладко зачесанные темно-русые волосы, правильные черты лица. Скафандра не было. Одежду Морозов охарактеризовал как похожую на подрясник.

Очень похожи на описание Морозова и рассказы очевидцев о выходе гуманоидов в Южном парке Воронежа: это были люди в темных свободных одеждах.

А в результате своих измерений я пришел к выводу, что все места посадок приходятся на минимум магнитного поля. Когда были получены графики, оказалось, что они симметричны. Обработка данных на ЭВМ позволила сделать вывод, что это наведенное поле. В Южном парке мы производили исследования новейшими приборами. Спектральный анализ проб дал повышенное содержание некоторых элементов — свинца, цинка — в 3—4 раза. Но там было и аномальное содержание фосфора. Оно превышало нормальное в 300 (!) раз.

Один из очевидцев описал, как один из гуманоидов вдруг «заискрился» и потом пропал. Свидетель указал как раз на то место, где содержание фосфора было повышенным.

И тут я вспомнил свою встречу в Ленинграде с Виктором Коршуновым, одним из тех, кто вступал в контакт с пришельцами в М-ском треугольнике. Он мне тогда рассказал, что во время контакта ему сказали: «Мы не белковые, мы фосфорные!»

В другом месте не было перемолотого песка, как в Южном парке, не было зарубки. Там была трава, как бы закрученная мощным смерчем против часовой стрелки. Эту траву превратили в золу и сделали спектральный анализ. И здесь содержание фосфора оказалось примерно, на 10 процентов при фоне примерно в 0,03. О чем-то это говорит!

Хиромантия: „ТАЙНА РУКИ“

Так называлась работа знаменитого хироманта-астролога И. М. Кожуховского, изданная в 1913 году. Популярна ли хиромантия в наши дни? Да, она до сих пор процветает в Индии, и слова «это написано на ладонях моих рук» равноценны выражению неизбежности судьбы.

Утверждение, что ладонь — схема нашего характера, нашего внутреннего мира можно воспринимать по-разному, но мы надеемся, что наш материал вызовет у вас интерес или, по меньшей мере, любопытство.

Итак, что же написано на вашей ладони?

ГОРЫ (ИЛИ БУГРЫ).

Гора (или бугор) Венеры.

БУГОР ВЕНЕРЫ ограничен со всех сторон линией жизни. Венера, которая считается матерью любви, есть в то же время символ творческой силы. А поэтому **ГОРА ВЕНЕРЫ** есть седалище не только идеальной, но и материальной, чувственной любви.

Если сильнее развита верхняя часть этой горы, т. е. прилегающая к основанию третьего сустава большого пальца, то в человеке преобладает идеальная любовь с ее неизменными спутниками: милосердием, доброжелательностью, чуткостью, а также любовью к ближним, особенно к детям.

Наоборот, если сильнее развита нижняя часть **ГОРЫ ВЕНЕРЫ**, то в человеке преобладают инстинкты, страсть.

Если обе части **ГОРЫ ВЕНЕРЫ** развиты равномерно, то в человеке преобладают простота и милосердие, любовь и понимание прекрасного, доброжелательность.

Развитие **ГОРЫ ВЕНЕРЫ** вообще означает желание и потребность любви.

Если же **ГОРА ВЕНЕРЫ** не выражена возвышением, а напротив, это место вдавлено — это указывает на недостаток душевного величия, себялюбие и холодность сердца.

Если **ГОРА ВЕНЕРЫ** сильно выражена и изборождена линиями — перед нами человек с могучими желаниями, но с малыми возможностями к их удовлетворению. Крест на нижней части **ГОРЫ ВЕНЕРЫ** указывает на то, что данный человек может любить только один раз.

Линии (или морщины) на **ГОРЕ ВЕНЕРЫ** — верный признак страстности натуры, и чем их больше и они глубже, тем горячее человек в своей страсти.

Гора (или бугор) Юпитера.

ГОРА ЮПИТЕРА расположена у основания указательного пальца. С другой стороны к ней примыкает **ГОРА САТУРНА.**

Нормально развитая **ГОРА ЮПИТЕРА** обозначает: честолюбие, честность, самолюбие, великодушие, доброту, а также любовь к природе и жизнерадостность. Нормальное развитие этой горы — признак присутствия многих хороших качеств; такой человек счастлив, вступает в брак по любви и сохраняет верность.

Чрезмерно развитая **ГОРА ЮПИТЕРА** — любовь к чревоугодию, чрезмерную горлость. порой вероломство.

Отсутствие **ГОРЫ ЮПИТЕРА**, что бывает очень редко, — это отсутствие доброты, скупость и качества, проистекающие от недостатка уважения к себе.

Гладкая, без линий, **ГОРА ЮПИТЕРА** — несомненный признак спокойствия, счастья и радость жизни. Прямая без разветвлений линия на **ГОРЕ ЮПИТЕРА** обещает успех в жизни. Морщина и множество линий на **ГОРЕ ЮПИТЕРА** означают большое честолюбие и стремление к лучшей, свободной жизни.

Гора (или бугор) Сатурна.

ГОРА САТУРНА — расположена у основания среднего пальца. Сатурн является признаком таких качеств, как мудрость, проницательность, предприимчивость.

Однако, по развитию **ГОРЫ САТУРНА** однозначного толкования тех или иных качеств дать нельзя. Все зависит от развития других линий.

В более общем плане **ГОРА САТУРН** указывает на смелость, независимость, любовь к одиночеству. Люди с хорошо развитым БУГРОМ САТУРНА трудно идут на заключение брака. Однако, вступив, отличаются верностью. Такое же постоянство можно наблюдать у них в работе.

Чрезмерное развитие **ГОРЫ САТУРНА** означает меланхолию, замкнутость, аскетизм, постоянное нервное напряжение. Такие люди бывают склонны к самоубийству.

Отсутствие **ГОРЫ САТУРНА** означает душевную болезнь, задумчивость, любовь к одиночеству, быстрое угасание интереса.

Если **БУГОР САТУРНА** гладок и довольно заметно выступает на ладони, то обязательно предстоит спокойная, но однообразная жизнь, жизнь сытого человека, у которого нет и счастья.

Если **ГОРА САТУРНА** прорезана прямой линией, то это предвещает вполне счастливое существование.

Несколько прямых линий означают несчастье.

Гора (или бугор) Солнца.

ГОРА СОЛНЦА расположена у основания безымянного пальца. Человек с хорошо развитой памятью, имеет склонность к искусствам. Он любит все прекрасное. В нем есть духовная притягательность и сердечность, он терпелив и чуток. Из таких людей выходят гении, причем своего успеха они добиваются не упорством и трудом, а исключительно вдохновением.

При чрезмерном развитии **ГОРЫ СОЛНЦА** мы уже встречаем такие качества, как жадность к деньгам, честолюбие, хвастливость и легкомыслие.

Отсутствие или вдавленность **БУГРА СОЛНЦА** указывают на человека с преобладанием материальных интересов.

Если **ГОРА СОЛНЦА** пересечена двумя параллельными вертикальными линиями — это признак склонности к наукам, к сочинительству, изобретениям, творчеству, это признак больших духовных сил.

Если две горизонтальные линии пересечены несколькими вертикальными линиями — это означает талант, которому не суждено реализоваться.

ГОРА СОЛНЦА без линий — знак душевного спокойствия, радости и довольства, но жизнь без блеска и славы.

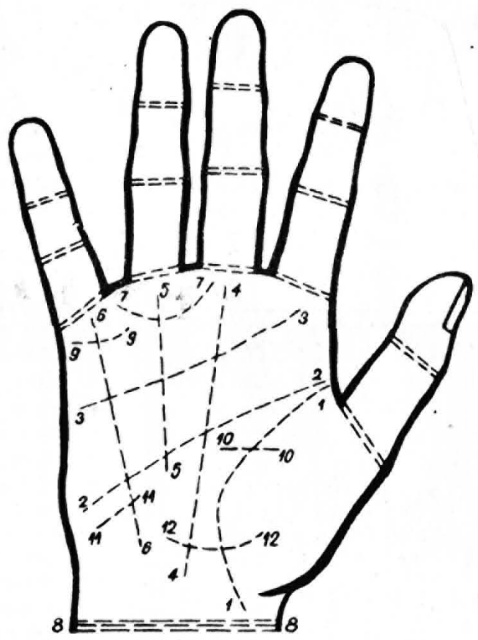

1 – 1 – линия жизни
2 – 2 – линии ума (головы)
3 – 3 – линии сердца
4 – 4 – линия судьбы
5 – 5 – линии Солнца (искусства)
6 – 6 – линия здоровья
7 – 7 – пояс Венеры
8 – 8 – браслетная линии
9 – 9 – линия брака
10 – 10 – линии Марса
11 – 11 – линии Урана
12 – 12 – линии Нептуна

Гора (или бугор) Меркурия.

ГОРА МЕРКУРИЯ расположена у основания мизинца. Нормальное развитие **ГОРЫ МЕРКУРИЯ** означает любовь к наукам, такого человека отличают логика, хорошая память. Одна или две вертикальные линии — признак удачливости в коммерческих предприятиях, равно как и способность к наукам.

Чрезмерное развитие **ГОРЫ МЕРКУРИЯ** указывает на лживость, хитрость. Чиновники с таким строением руки любят взятки.

Крест на таком бугре — знак плутовства. Отсутствие **ГОРЫ МЕРКУРИЯ** — черствость.

Гора (или бугор) Марса.

Расположена ниже **ГОРЫ МЕРКУРИЯ**, их разграничивает линия **СЕРДЦА** (или линия Юпитера).

Нормальное развитие **ГОРЫ МАРСА** указывает на человека энергичного, трудолюбивого, с большим самообладанием. Женщины такого типа — отличные хозяйки и матери, они самозабвенно трудятся дома.

Чрезмерное развитие **ГОРЫ МАРСА** — признак злобы, грубости, склонности к ссорам, жестокосердечие, жадность. Такой человек пойдет на все, особенно если у него к тому же длинный первый сустав большого пальца.

Отсутствие **ГОРЫ МАРСА** или вдавленность на ее месте — знак хладнокровия, трусости, недостаток самообладания, отсутствие уверенности. Такие люди с трудом решаются на вступление в брак.

Гора (или бугор) Луны.

ГОРА ЛУНЫ расположена ниже **ГОРЫ МАРСА.** Нормальное развитие **ГОРЫ ЛУНЫ** — признак человека кроткого, с чистой душой, с сильной интуицией, мечтательностью, сентиментальностью.

Гладкая **ГОРА ЛУНЫ** — спокойный нрав. Испещренная линиями **ГОРА ЛУНЫ** — это постоянная тревога, изменчивость и упрямство. Такие люди не сидят на одном месте, плохо уживаются с людьми. Среди таких людей бывают поэты, писатели, матросы, художники, проповедники.

Чрезмерное развитие **ГОРЫ ЛУНЫ** указывает на чрезмерное воображение, меланхолию, отчаяние, фанатизм, суеверие.

Отсутствие **ГОРЫ ЛУНЫ** указывает на недостаточность воображения и фантазии. Такой человек не может стать коммерсантом, равно как и художником.

Гладкая и лишенная линий **ГОРА ЛУНЫ** у человека спокойного нрава с умеренным воображением.

Одна линия на **ГОРЕ ЛУНЫ** — склонность к поэзии. Несколько линий — постоянная тревога. Если линий очень много — то чрезмерное воображение.

НЕСКОЛЬКО ЗАМЕЧАНИЙ О ФОРМЕ РУКИ.

Размер и форма руки.

Если размер пропорционален другим частям тела, то обладатель такой руки — человек более или менее уравновешенный, постоянный. Если же нет — то можно предполагать в таком случае неустойчивость психики, а иногда и дурные наклонности.

Большая рука — признак добродушного, ласкового человека.

Большая, длинная, сухая, узловатая, с тупыми концами пальцев у мужчины — как правило, признак человека остроумного, у женщин к этому признаку еще можно добавить скупость, любовь к одиночеству. Большая и полная рука показывает, что обладатель ее отличается мягкосердечием и милосердием, но не отличается остроумием.

Рука средних размеров, толстая и грубая — признак человека с ограниченным умом.

Маленькая рука в большинстве случаев указывает на человека гордого, мнительного, раздражительного. Маленькая, худая и влажная — на человека гордого, гневного и чувствительного.

Маленькая рука с очень короткими ногтями и первыми суставами пальцев бывает характерна для человека хитрого, подозрительного, жадного, злого, способного к ссорам, у женщин — это бесчувственность, злобность, мстительность.

Каждый из пяти пальцев руки означает определенную наклонность, а именно:

Указательный (Юпитер) — самолюбие, почести.

Большой (Венера) — любовь и воля.

Средний (Сатурн) — судьба.

Безымянный (Солнце) — искусство.

Мизинец (Меркурий) — наука, торговля и медицина.

ЛИНИЯ ЖИЗНИ.

ЛИНИЯ ЖИЗНИ — одна из важнейших на нашей ладони. Она есть у каждого человека.

ЛИНИЯ ЖИЗНИ начинается между горами **ЮПИТЕРА** и **ВЕНЕРЫ**, дугообразно очерчивает последнюю почти правильной полуокружностью.

Если **ЛИНИЯ ЖИЗНИ** длинная, хорошо сформирована и выражена, то это признак хорошего здоровья и долголетия. Более того, такая линия обещает хорошую, счастливую жизнь. Есть в ней признаки добродушия и уживчивости.

Если **ЛИНИЯ ЖИЗНИ** в конце раздваивается и образует вилку, то еще более подчеркивает признак здоровья и благополучия.

ЛИНИЯ ЖИЗНИ, в конце которой имеется остров и два-три отростка, говорит о неординарности человека, его ждут известность, успех. Такой рисунок **ЛИНИИ ЖИЗНИ** часто встречается у поэтов, писателей.

Слишком тонкая, хотя и длинная **ЛИНИЯ ЖИЗНИ** указывает на нервность.

Чрезмерно широкая, глубокая, красная **ЛИНИЯ ЖИЗНИ** может быть признаком злобности, чрезмерного раздражения, порой доводящего человека до преступления.

Короткая **ЛИНИЯ ЖИЗНИ** — короткая жизнь. Если **ЛИНИЯ ЖИЗНИ** прерывается на одной руке, но не прервана на другой, это признак болезни, которая примет благоприятный исход.

Если **ЛИНИЯ ЖИЗНИ** прерывается на обеих руках и при том на одном и том же месте, то это признак смертельного исхода.

Цепеобразная в некоторых местах **ЛИНИЯ ЖИЗНИ** — есть признак слабосилия, немощности.

Слишком бледная и красноватая на отдельных участках **ЛИНИЯ ЖИЗНИ** указывает на человека гневного до бешенства, скупого и нелюдимого.

Если **ЛИНИЯ ЖИЗНИ** начинается или имеет отросток на гору Юпитера, — это признак высокомерия, гордости, но в то же время люди с такой линией часто достигают наград, почестей, заслуг и т. д.

У людей непрактичных, мягкотелых, мягкосердечных, эмоциональных **ЛИНИЯ ЖИЗНИ** никогда не соединяется с линией Марса (головы, ума).

ЛИНИЯ СЕРДЦА.

ЛИНИЯ СЕРДЦА берет свое начало от горы Юпитера, поэтому ее второе название — **ЛИНИЯ ЮПИТЕРА.**Эта линия проходит почти через всю ладонь и отделяет три горы — Сатурна, Солнца и Меркурия.

Благоприятное предначертание — это линия, берущая начало у горы Юпитера еле заметно, дугообразно и доходящая до противоположного конца ладони. Эта линия дает возможность судить о силе духа человека, его человечности.

Хорошо выраженная **ЛИНИЯ СЕРДЦА** — признак сердечной доброты, сильной привязанности, верности, порядочности.

Если **ЛИНИЯ СЕРДЦА** берет начало из центра горы Юпитера или около него, то характеризует человека, способного на глубокую, искреннюю привязанность, и чем начало линии сердца ближе к горе Юпитера, тем чище и идеальнее его любовные стремления.

Если же начало **ЛИНИИ СЕРДЦА** отклоняется к горе Сатурна, то это уже переход, скажем так, от идеализма к материализму. Женщины с такой линией отличаются практицизмом, рационализмом даже в таких тонких вопросах, как любовь и выбор друзей.

Правильно и хорошо сформированная **ЛИНИЯ СЕРДЦА** бывает у людей благородных, способных на самопожертвование.

Слишком короткая **ЛИНИЯ СЕРДЦА** указывает на человека, стремящегося к материальным благам.

ЛИНИЯ СЕРДЦА, прерванная в одном или нескольких местах, выражает непостоянство в любви, дружбе, браке.

Слишком красная **ЛИНИЯ СЕРДЦА** говорит о страстности натуры. Наоборот, широкая и бледная **ЛИНИЯ СЕРДЦА** указывает на холодное распутство и недостаток силы воли.

Если **ЛИНИЯ СЕРДЦА** проходит очень близко к **ЛИНИИ УМА** (головы), то это признак скупости.

Если **ЛИНИЯ СЕРДЦА** с двумя ветвями (наподобие вилки), идущими к горе Юпитера, — это обещает успех в жизни, счастливый брак. Такой человек может выйти, что называется, «из грязи в князи», сделать карьеру.

ЛИНИЯ СЕРДЦА без ветвей говорит о сухости сердца и бедности. Слишком выгнутая внутрь ладони **ЛИНИЯ СЕРДЦА**, когда пространство между ней и линией ума совсем маленькое и при этом первые суставы пальцев сильно прогибаются кнаружи, это признак большого эгоизма.

ЛИНИЯ СУДЬБЫ.

От среднего пальца (его еще называют пальцем Сатурна) начинается линия, которая тянется вертикально через всю ладонь почти до ее конца. Прежде всего надо обращать внимание, где начало и где конец **ЛИНИИ СУДЬБЫ.**

Если **ЛИНИЯ СУДЬБЫ** берет начало от **ЛИНИИ ЖИЗНИ**, так, будто она выходит из нее, то это будет успех во всех начинаниях.

Если же **ЛИНИЯ СУДЬБЫ** имеет такое же начертание на правой руке, то это означает, что человек не побрезгует никакими средствами для достижения удовлетворения в своей страсти.

ЛИНИЯ СУДЬБЫ, начинающаяся с долины Марса, предвещает тяжелую жизнь.

Тот, у кого **ЛИНИЯ СУДЬБЫ** начинается с горы Луны, пользуется в жизни только счастливыми случайностями, и все важнейшие события его жизни происходят и произойдут случайно.

Если **ЛИНИЯ СУДЬБЫ** берет начало ниже долины Марса, между горами Луны и Венеры, и идет прямо от среднего пальца, то на правой руке это предвещает долгую, спокойную и счастливую жизнь, а на левой — желание такой жизни. Люди с такой линией добродушны, скромны, правдивы. Такую линию вы встретите у сестер милосердия, у учителей и других добросердечных людей.

Соединение **ЛИНИИ СУДЬБЫ** с горой Юпитера указывает на то, что помыслы человека обуславливаются тщеславием, и обещает исполнение честолюбивых желаний.

Соединение **ЛИНИИ СУДЬБЫ** с горой Сатурна указывает на склонность к занятиям торговлей, коммерцией, земледелием.

Соединение с бугром Солнца — склонность к искусствам или же на будущее богатство.

Если **ЛИНИЯ СУДЬБЫ** выходит из горы Луны и идет к горе Сатурна, — это счастливое предзнаменование, люди с такой линией имеют много покровителей среди мужчин и женщин.

Если **ЛИНИЯ СУДЬБЫ** извилиста — это признак плохого здоровья.

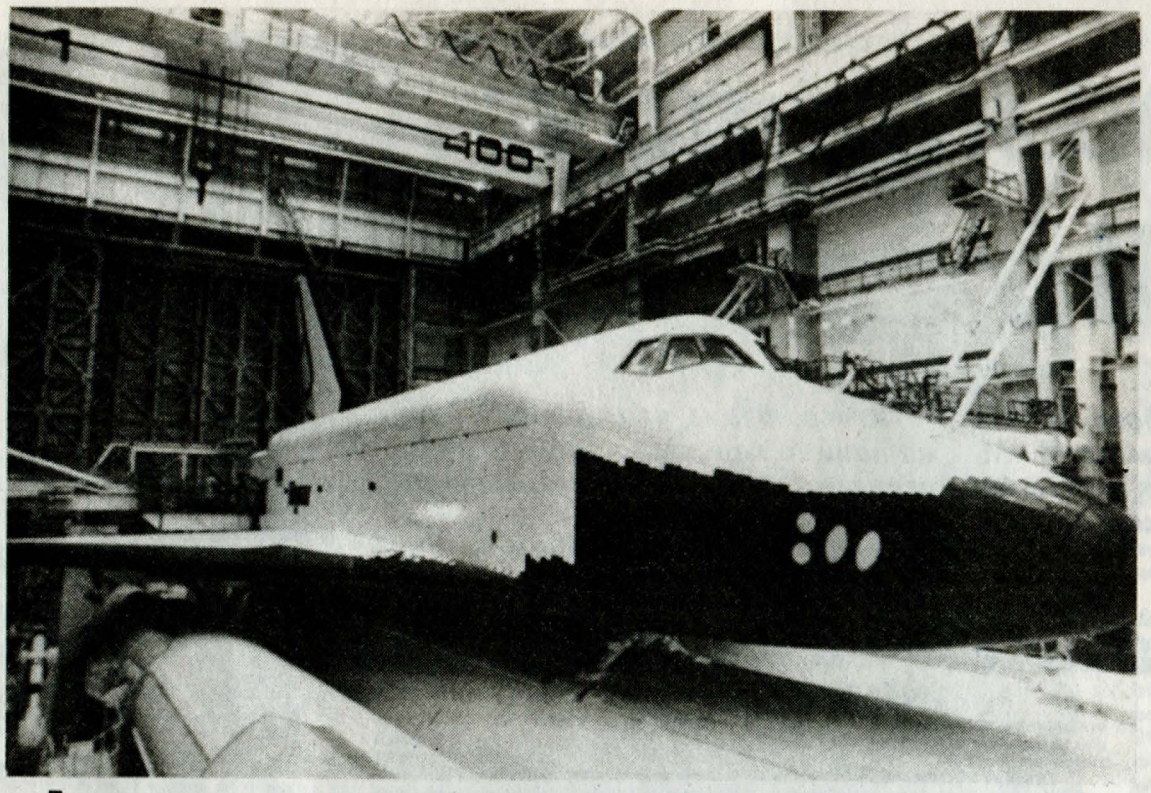

Будущее за космосом или...

ЧУДО-МУХА, ЛИЧИНКИ КОТОРОЙ СПАСУТ ЧЕЛОВЕЧЕСТВО?

Каждый день на планете Земля исчезает бесследно один вид живых существ. А вот сколько их появляется или создается! Я не знаю полного ответа на этот вопрос. В отличие от писателей-фантастов, которые давно нарисовали в нашем воображении жутких мутантов-сверхчеловеков, чудовищ, гигантских муравьев и тому подобные бередящие кровь вещи. Правда жизни, похоже, будет заключаться в ином. Например, в очень полезных мухах, новый вид которых создан в Институте медико-биологических проблем Минздрава СССР, занимающимся космической медициной и биологией.

Новый вид мух был выведен несколько лет назад специально — и только в нашей стране — ввиду перспективы марсианского полета. Разработка по привычке застойного времени держалась в секрете: на всякий случай. Теперь покров тайны снят, в ИМБП МЗ СССР занялись коммерцией в хорошем смысле этого слова, и личинки драгоценного вида уже демонстрируются на выставках в нашей стране и за рубежом. И, надо сказать, не без успеха: сенсация есть сенсация.

Дело в том, что личинки этих мух полностью перерабатывают фекалии человека и животных в биологически чистый перегной, который лучше любого чернозема пригоден для того, чтобы выращивать на нем шампиньоны, помидоры, огурцы, картофель, патиссоны и так далее.

Каким же мыслится и создается замкнутый биологический цикл марсианского корабля и других космических аппаратов, участвующих в сверхдальних и сверхдлительных космических перелетах?

Схема экологически чистой утилизации отходов в их биологическом цикле с помощью личинок проста. Личинки перерабатывают фекалии в чистый, без запаха перегной, который является отличным удобрением для растений. Личинками с удовольствием питаются японские перепела, а небольшая космическая птицеферма, в свою очередь, поставляет диетические продукты членам экипажа. По мере естественного убывания личинок космонавты пополняют их количество из взятых с Земли законсервированных запасов, хранящихся в специальном холодильнике.

Теперь о конверсии этой марсианской разработки. Разработанная учеными методика рассчитана на переработку 300 килограммов «условного навоза». На взгляд специалистов, она незаменима для мелких фермерских хозяйств, нарождающихся в нашей стране и являющихся основой сельскохозяйственного производства во многих зарубежных странах. В принципе же, выведенный в ИМБП новый вид личинок может перерабатывать навоз и на фермах больших совхозов и колхозов. Осталось лишь придумать новому виду мух подходящее название — скажем, «марсианская» или «космическая» — и вплотную заняться внедрением метода утилизации...

— Несмотря на то, что полезность личинок мух была подмечена и практически применялась еще в начале прошлого века, можно предвидеть большие трудности при внедрении новой экологически чистой технологии в сельском хозяйстве, — считает научный сотрудник ИМБП МЗ СССР Т. Ерофеева. — Врач Пирогов, между прочим, на поле боя помещал личинок в рану — и солдат быстро возвращался в строй. Так делали и во время кампании 1812 года, и при осаде Севастополя во время русско-турецкой войны. В первую мировую войну в Германии, страдавшей от нехватки продовольствия, жир личинок мух использовали для получения маргарина. Однако со временем это забылось, и, в первую очередь, привыкнуть к тому, что муха и ее личинки становятся вашим своеобразным «домашним животным» труженикам сельского хозяйства будет нелегко. Хотя в подмосковном Красногорске к этому относятся спокойно — там уже действует наша технология в экспериментальном порядке в одном из колхозов. Впрочем, там у нас уже другие трудности, свойственные развитому социализму — нехватка стройматериалов, три года не могут построить жилье для работников... Впрочем, читателям так знакомо, что нет нужды об этом говорить.

— Тамара Владимировна, некоторые ученые высказывают мнение о том, что выведение нового биологического вида всегда чем-то чревато, мол, будут непредсказуемые последствия...

— Нет, я не считаю, что с этим видом у человечества будут непредсказуемые последствия. Животное выведено в тепличных условиях и в корне изменило свое поведение — в отличие от диких сородичей. Если наша муха вылетает из вольера, то она просто сидит — и все. Ничего не ищет, не зудит, она привыкла, что у нее все есть, она не умеет ни о чем заботиться. Ее функция — только откладывать яйца, из которых затем выводятся личинки. Поэтому она более плодовита. Морфологических отличий от обычной навозной мухи новый вид не имеет, то есть по внешнему виду они не отличаются. Последствия, я полагаю, будут только предсказуемые: экологически чистые фермы в сельском хозяйстве.

Москва.

А. Филиппов,
космический обозреватель «МТ».

О НАШЕСТВИИ КРЫС В МОСКОВСКОМ МЕТРО

СЛУХИ ИЛИ ПО СЛЕДУ «СЕНСАЦИИ»

— У нас здесь крысы размером больше кошки! — заявила жительница московского микрорайона Солнцево корреспонденту «Московского телетайпа» во время рейда по санитарному состоянию города. — Без палки вечером выходить из подъездов опасаемся.

Действительно, рядом с подъездами жилых домов здесь с осени прошлого года образовалась большая помойка, которую не вывозили на мусоросжигательные заводы вплоть до середины июня. Идеальное место для колонии грызунов...

Однако, поспешим успокоить читателей: сведения о том, что на городских помойках сами собой вывелись крысы размером с кошку, а в московском метро — с хорошую дворнягу, сильно, как говорится, преувеличены. Максимальный вес этого грызуна — полкилограмма. Было бы больше, он бы по законам биологии, которых пока никто не отменял, просто не выжил.

Объясняется это довольно просто. Примерно тот же случай, что и с динозаврами-гигантопитеками. Как мы знаем, они, имея огромные, в тридцать-сорок, а то и больше, метров размеры, вынуждены были прятать свои туши в водоёмах. Гидроневесомость этим динозаврам была необходима, чтобы выжить: иначе, в условиях обычной земной энергии, жили бы, непрерывно жуя пищу (в основном растительного происхождения — тростники, водоросли, водные растения), не прерываясь ни на секунду.

Точно так же и с небывалого размера крысами, имеющими горящие глаза: это лишь персонаж для мультфильма с ужасами. Крыса размером с собаку-дворнягу и весом, скажем, семьдесят килограммов, сдохнет от энергетических потерь при переползании от одного места «приёма пищи» к другому, а уж о погоне за домашними кошками и говорить нечего — через десяток-другой метров в таком организме начнутся разлады с обменом веществ, аналогично приступу дистрофии. Закружится голова, потемнеет в глазах, нужно будет остановиться, отдышаться, но и на это нужна энергия, а её — то есть пищи — нет, чтобы её найти, нужно движение, а движение — это смерть... Получается, как видим, замкнутый круг.

Впрочем, слухи о крысах имеют под собой почву. Вот, что рассказала заведующая профилактическим отделом дезинфекционной станции Главного управления здравоохранения Мосгорисполкома Л. Даркова:

— После открытия в городе огромного количества кооперативных закусочных и шашлычных, крыс в Москве стало больше. Но не намного. Мы по-прежнему раскладываем отраву. Однако, она, кажется, устарела: какая же крыса «клюнет» на кусочек хлеба, когда рядом вожделённые объедки мяса?

В городе огромное количество полузаброшенных зданий, старинных подземных коммуникаций — идеальная среда для размножения крыс. А помойки, которые не вывозятся месяцами? Мы не раз требовали от Моссовета навести в городе прежде всего чистоту — это самый верный способ борьбы с грызунами. Дезинфекционные станции работают в сложном положении. Отдел по приготовлению отравленной приманки выпускает в год 400 тонн продукции — этого мало. А ведь она должна ещё быть конкурентноспособной по сравнению с тем, что выбрасывают люди. Мы и разложить-то её не везде можем: во дворах, на свалках детишки гуляют, выгуливают собак местные жители.

Стараемся больше использовать капканы: в прошлом году отловили около 25 тысяч крыс.

Об обстановке в метро: Межведомственный совет дератизации (борьбы с грызунами) вместе с сотрудниками отдела особо опасных инфекций городской СЭС заслушал отчёт работников метрополитена, его сотрудники прошли по станциям: жалоб нет.

Что ж, как видим, поголовье грызунов прибавилось. Следовательно, они стали попадаться на глаза, пугая слабонервных. А у страха, известно, глаза велики.

Ф. АНДРЕЕВ.

Вниманию читателей

Ассоциация высылает номер бюллетеня в любую точку страны. Желающие приобрести его должны оформить почтовый перевод на 2 руб. 10 коп. за №№ 1, 2, 4 издания, и 2 руб. 60 коп. за № 3 (цена номера плюс 50 копеек за пересылку) по адресу: 226 057, Латв. ССР, г. Рига, ул. Кюриня, дом 20. (Просьба на почтовом переводе указывать конкретный номер бюллетеня, который Вы заказываете.)

Желающим участвовать в распространении «М-ского треугольника» должны сделать заявку по данному адресу. Учреждения, организации и частные лица могут заказать необходимое количество экземпляров. За справками обращаться по телефону в Риге: 258511, в Москве: 378-98-25 или 378-77-26.

Информационный бюллетень будет выходить по мере подбора материала. Ждем ваших писем, статей, научных работ, рисунков и фотографий. Рукописи не рецензируются и не возвращаются.

Любое воспроизведение материалов, помещенных в нашем издании, допускается только с письменного разрешения издателя.

Председатель редакционной коллегии и главный редактор Павел МУХОРТОВ.

Редактор В. РЯБИКИН.

Отпечатано в Новополоцкой укрупненной типографии. 211440, г. Новополоцк, ул. Блохина, 18. Телефоны: 5-13-90, 5-42-93. 5 усл. печ. лист ф. A_2. Офсетная печать.

Издатель Латвийская ассоциация уфологии и энергоинформационного обмена.

Тираж 50 000.

Заказ 2712

Цена 1 руб. 50 коп (За пределами Латвии цена договорная).